

# Gemeinde Hohen Wangelin

## Beschlussvorlage

22/2024/09

öffentlich

## vorhabenbezogener Bebauungsplan Nr. 5 "Solarpark Liepen" - Entwurfs- und Veröffentlichungsbeschluss

<i>Organisationseinheit:</i> Bau- und Ordnungsamt <i>Einbringer:</i> Frau Kunstmann	<i>Datum</i> 16.05.2024
--	----------------------------

<i>Beratungsfolge</i>	<i>Geplante Sitzungstermine</i>	<i>Ö / N</i>
Ausschuss für Bau, Ordnung, Sicherheit und Umwelt Hohen Wangelin (Vorberatung)		N
Gemeindevertretung Hohen Wangelin (Entscheidung)	04.06.2024	Ö

### Beschlussvorschlag

Die Gemeindevertretung beschließt:

1. Der Entwurf des vorhabenbezogenen Bebauungsplans Nr. 05 „Solarpark Liepen“ wird in der vorliegenden Fassung vom Mai 2024 beschlossen. Der Entwurf des Vorhaben- und Erschließungsplan und der Begründung einschließlich Umweltbericht mit Anhängen wird in der vorliegenden Fassung vom Mai 2024 gebilligt.
2. Der Entwurf des vorhabenbezogenen Bebauungsplans Nr. 05 „Solarpark Liepen“ einschließlich Vorhaben- und Erschließungsplan mit Begründung und Umweltbericht mit Anhängen sowie die wesentlichen, bereits vorliegenden umweltbezogenen Stellungnahmen sind nach § 3 Abs. 2 BauGB im Internet zu veröffentlichen und die beteiligten Träger öffentlicher Belange von der Veröffentlichung zu benachrichtigen. Ort und Dauer der Veröffentlichung sowie Angaben dazu, welche Arten umweltbezogener Informationen verfügbar sind, sind vor Beginn der Veröffentlichung bekannt zu machen. Es ist darauf hinzuweisen, dass Stellungnahmen während der Veröffentlichungsfrist abgegeben werden können und das nicht fristgerecht abgegebene Stellungnahmen bei der Beschlussfassung über den Bebauungsplan unberücksichtigt bleiben können.
3. Gemäß § 4 Abs. 2 BauGB sind die Stellungnahmen der Behörden und sonstigen Träger öffentlicher Belange, deren Aufgabenbereich durch die Planung berührt werden kann, zu dem Planentwurf und zu dem Begründungsentwurf einzuholen.

### Sachverhalt

Mit Beschluss vom 26.05.2020 hat die Gemeindevertretung der Gemeinde Hohen Wangelin die Aufstellung des vorhabenbezogenen Bebauungsplans Nr. 05 „Solarpark Liepen“ beschlossen.

Nach der durchgeführten frühzeitigen Beteiligung der Öffentlichkeit gemäß § 3 Abs. 1 BauGB sowie der Behörden und sonstigen Träger öffentlicher Belange, gemäß § 4 Abs. 1 BauGB erfolgte die Erstellung der Entwurfsunterlagen unter Berücksichtigung der eingegangenen Hinweise und Anregungen.

Gemäß § 3 Abs. 2 BauGB sind der Entwurf des vorhabenbezogenen Bebauungsplans, einschließlich der Begründung mit Umweltbericht sowie die wesentlichen, bereits vorliegenden umweltbezogenen Stellungnahmen im Internet zu veröffentlichen und die beteiligten Behörden und sonstigen Träger öffentlicher Belange von der Veröffentlichung zu

benachrichtigen.

Ort und Dauer der Veröffentlichung sowie Angaben dazu, welche Arten umweltbezogener Informationen verfügbar sind, sind vor Beginn der Veröffentlichung ortsüblich bekannt zu machen. Es ist darauf hinzuweisen, dass Stellungnahmen während der Veröffentlichungsfrist abgegeben werden können, dass nicht fristgerecht abgegebene Stellungnahmen bei der Beschlussfassung über den Bebauungsplan unberücksichtigt bleiben können.

Gemäß § 4 Abs. 2 BauGB sind die Stellungnahmen der Behörden und sonstigen Träger öffentlicher Belange zu Planentwurf und Begründung einzuholen, deren Aufgabenbereich durch die Planung berührt werden kann.

### Finanzielle Auswirkungen

Im Haushalt vorgesehen?	<input type="checkbox"/>	Nein	<input type="checkbox"/>	Ja, PSK
Kosten in €	<input type="checkbox"/>	außerplanmäßiger /	<input type="checkbox"/>	überplanmäßiger Aufwand EH
	<input type="checkbox"/>	außerplanmäßige /	<input type="checkbox"/>	überplanmäßige Auszahlung FH

### Anlage/n

1	Entwurf Planzeichnung B-Plan Nr. 5 - Stand Mai 2024 (öffentlich)
2	Vorhaben- und Erschließungsplan Stand Mai 2024 (öffentlich)
3	Begründung Stand Mai 2024 (öffentlich)
4	Umweltbericht Stand Mai 2024 (öffentlich)
5	Karte 1 Biotoptypenkartierung 2021 (öffentlich)
6	Karte 2 Amphibien- und Reptilienerfassung 2021 (öffentlich)
7	Karte 3 Brutvogelerfassung 2021 (öffentlich)
8	09_An1. 4_Karte 4 Zug und Rastvogelerfassung 2021 (öffentlich)
9	05_Artenschutzrechtlicher Fachbeitrag_ Januar 2023 (öffentlich)



**Rechtsgrundlagen**

- **Baugesetzbuch (BauGB)** i. d. F. der Bekanntmachung vom 03. November 2017 (BGBl. I. S. 3634), zuletzt geändert durch Artikel 3 des Gesetzes vom 20. Dezember 2023 (BGBl. 2023 I Nr. 394)
- **Baunutzungsverordnung (BauNVO)** i. d. F. der Bekanntmachung vom 21. November 2017 (BGBl. I. S. 3786), zuletzt geändert durch Artikel 2 des Gesetzes vom 03. Juli 2023 (BGBl. 2023 I Nr. 178)
- **Planzeichenverordnung (PlanZV)** i. d. F. der Bekanntmachung vom 18. Dezember 1990 (BGBl. 1991 I S. 58), zuletzt geändert durch Artikel 3 des Gesetzes vom 14. Juni 2021 (BGBl. I. S. 1802)
- **Kommunalverfassung für das Land Mecklenburg-Vorpommern (Kommunalverfassung - KV M-V)** i. d. F. der Bekanntmachung vom 13. Juli 2011 (GVBl. M-V. 2011, S. 777), zuletzt geändert durch Artikel 3 des Gesetzes vom 18. Dezember 2023 (GVBl. M-V. S. 934, 939)
- **Gesetz über Naturschutz und Landschaftspflege (Bundesnaturschutzgesetz - BNatSchG)** i. d. F. der Bekanntmachung vom 29. Juli 2009 (BGBl. I. S. 2542), zuletzt geändert durch Artikel 3 des Gesetzes vom 08. Dezember 2022 (BGBl. I. S. 2240)
- **Gesetz des Landes Mecklenburg-Vorpommern zur Ausführung des Bundesnaturschutzgesetzes (Naturschutzausführungsgesetz - NatSchAG M-V)** i. d. F. der Bekanntmachung vom 23. Februar 2010 (GVBl. M-V. S. 88), zuletzt geändert durch Artikel 1 des Gesetzes vom 24. März 2023 (GVBl. M-V. S. 548)
- **Landesbauordnung Mecklenburg-Vorpommern (LBO M-V)** i. d. F. der Bekanntmachung vom 15. Oktober 2015 (GVBl. M-V. 2015, S. 344), zuletzt geändert durch Gesetz vom 26. Juni 2021 (GVBl. M-V. S. 1033)
- **Waldgesetz für das Land Mecklenburg-Vorpommern (Landeswaldgesetz - LWaldG)** i. d. F. der Bekanntmachung vom 29. Juli 2011 (GVBl. M-V. S. 870), zuletzt geändert durch Artikel 2 des Gesetzes vom 22. Mai 2021 (GVBl. M-V. S. 790, 794)
- **Hauptsatzung der Gemeinde Hohen Wangelin** in der aktuellen Fassung

**Plangrundlage**

Katasterauszug sowie Geodaten des Landesamtes für Innere Verwaltung M-V, Amt für Geoinformation, Vermessungs- und Katasterwesen, Lübecker Str. 289 - 19059 Schwerin vom Okt. 2020  
 Lagebezug: ETRS89\_33 EPSG 25833; Höhenbezugsystem: DHHN2016, EPSG 7837

**Geltungsbereich**

Der räumliche Geltungsbereich des vorhabenbezogenen Bebauungsplans ist im Plan im Maßstab 1:2.500 dargestellt und bezieht sich auf eine Fläche von ca. 86 ha. Er erstreckt sich auf Teilflächen der Flurstücke 21, 24/5 und 27/2 der Flur 1 in der Gemarkung Liepen.

**Hinweis**

**Bodendenkmale** Nach gegenwärtigem Kenntnisstand sind im Bereich des Vorhabens Bodendenkmalverdachtsflächen bekannt. Wenn bei Erdarbeiten Bodendenkmale oder auffällige Bodenverfärbungen entdeckt werden, sind diese gemäß § 11 Abs. 1 DSchG M-V der unteren Denkmalschutzbehörde unverzüglich anzuzeigen und der Fund und die Fundstelle bis zum Eintreffen eines Mitarbeiters oder Beauftragten des Landesamtes für Kultur und Denkmalpflege in unverändertem Zustand zu erhalten. Die Anzeigepflicht besteht für den Entdecker, den Leiter der Arbeiten, den Grundeigentümer sowie zufällige Zeugen, die den Wert des Fundes erkennen. Die Verpflichtung erlischt fünf Werktage nach Zugang der Anzeige, bei schriftlicher Anzeige spätestens nach einer Woche. Die untere Denkmalschutzbehörde kann die Frist im Rahmen des Zumutbaren verlängern, wenn die sachgerechte Untersuchung oder die Bergung des Denkmals dies erfordern (§ 11 Abs. 3 DSchG M-V).

**Planzeichenerklärung**

**I. Verordnung über die Ausarbeitung der Bauleitpläne und die Darstellung des Planinhalts (Planzeichenerklärung - PlanZV)** vom 18.12.1990 (BGBl. 1991 I S. 58), zuletzt geändert durch Artikel 3 des Gesetzes vom 14. Juni 2021 (BGBl. I. S. 1802)

- Art der baulichen Nutzung** § 9 Abs. 1 Nr. 1 BauGB  
 so pv Sonstiges Sondergebiet § 11 Abs. 2 BauNVO  
 Zweckbestimmung: Photovoltaikanlage
- Maß der baulichen Nutzung** § 9 Abs. 1 Nr. 1 BauGB  
 GRZ 0,7 als unteren Höhenbezugspunkt  
 — 72 — vorh. Höhe in Meter über NHN im amtlichen Höhenbezugsystem DHHN 2016
- Baugrenzen** § 9 Abs. 1 Nr. 2 BauGB  
 Baugrenze
- Verkehrflächen** § 9 Abs. 1 Nr. 11 BauGB  
 private Straßenverkehrsfläche  
 Ein- und Ausfahrt
- Grünflächen** § 9 Abs. 1 Nr. 15 BauGB  
 private Grünflächen
- Flächen für Wald** § 9 Abs. 1 Nr. 18b BauGB  
 Flächen für Wald
- Planungen, Nutzungsregelungen, Maßnahmen und Flächen für Maßnahmen zum Schutz, zur Pflege und zur Entwicklung von Natur und Landschaft** § 9 Abs. 1 Nr. 20 BauGB  
 Umgrenzung von Flächen für Maßnahmen zum Schutz, zur Pflege und zur Entwicklung von Natur und Landschaft  
 AB/C Bezug zur textlichen Festsetzung 2.1
- Sonstige Planzeichen** § 9 Abs. 7 BauGB  
 Grenze des räumlichen Geltungsbereichs
- Darstellung ohne Normcharakter**  
 Bemaßung in Meter  
 Kataster  
 Nutzungsschablone  
 mögliche Anordnung Solarmodule  
 mögliche Anordnung Trafostationen/Energiespeicher  
 mögliche Zuwegung/innere Erschließung
- Nachrichtliche Übernahme**  
 gesetzlich geschütztes Biotope § 20 NatSchAG M-V  
 Umgrenzung von Gesamtanlagen, die dem Denkmalschutz unterliegen hier: BD Bodendenkmal § 9 Abs. 6 BauGB  
 50 m Gewässerschutzstreifen 30 m Waldabstand

**Vorhabenbeschreibung**

Das Vorhaben umfasst die Errichtung und den Betrieb von großflächigen Photovoltaikanlagen. Zulässig sind insbesondere Modultische mit Solarmodulen sowie die für den Betrieb erforderlichen Nebenanlagen, Transformationsstationen, Wechselrichterstationen, Anlagen für die Energiespeicherung und -verteilung, Verkabelungen, Wartungsgassen, Fahrwege und Zäune.  
 Bei der geplanten Photovoltaikanlage handelt es sich um linienförmig angeordnete Module, die auf Gestellen gegen Süden platziert werden. Der Abstand zwischen den Modulreihen ist in Abhängigkeit der Geländemodellierung, zur Vermeidung gegenseitiger Beschattung und einer Ausrichtung für eine optimierte Sonneneinstrahlung variabel zwischen 3 - 8 m.  
 Die Distanz der Module von der Geländeoberkante (GOK) variiert aufgrund ihrer Schrägstellung, der Exposition nach Süden und der Geländeform. Der Abstand wird maximal 4 m an der Rückseite betragen.  
 Die Module werden zu Funktionseinheiten zusammengefasst. Zur Auflockerung und optimierten Exposition der Module/Funktionseinheiten werden standardisierte, variabel fixierbare Gestelle eingesetzt.  
 Die einzelnen Tische werden auf Leichtmetallpfosten montiert. Diese werden in den unbefestigten Untergrund gerammt. Durch die sogenannten Rammfundamente ist eine nachhaltige Versegelung des Bodens nicht notwendig.  
 Die Module werden zu Strängen untereinander verkabelt, welche gebündelt an die Zentralwechsellrichter angeschlossen werden. Die Einspeiseleitung wird voraussichtlich bis zu 75 MWp erreichen.  
 Nach Fertigstellung des Solarparks erfolgt aus versicherungstechnischen Gründen die Einzäunung mit einem handelsüblichen Maschendraht oder Stabgittermaten mit Übersteigräten in Höhen zwischen 2 bis 3 m.

**Artenschutzmaßnahmen**

- Bauzeit und Baufeldfreimachung außerhalb der Brutperiode oder eine Kartierung der Fläche unmittelbar vor Baubeginn
- Zwischen den Stützen unterhalb der Modultische und auch zwischen den Modulreihen ist eine naturnahe Wiese vorgesehen. Die Zwischenmodulfelder sind mit einer Breite von 3,00 m bis 8,00 m zu gestalten. Die Mahd dieser Flächen ist unter Berücksichtigung avifaunistischer Anforderungen und den speziellen Anforderungen von Offenlandrichtern nicht vor dem 15. Juli eines Jahres zulässig. Der Einsatz von Düngemitteln und Pflanzenschutzmitteln ist unzulässig.
- Die Einfriedung der Anlage wird so gestaltet, dass für Klein- und Mittelsäuger keine Barrierewirkung besteht. Dies wird durch einen angemessenen Bodenabstand des Zaunes bzw. durch Öffnungen von mindestens 10 x 20 cm Größe in Bodennähe und im Hüchelabstand von 15 m gewährleistet. Größeren Säugtieren ist damit zukünftig das Nutzen des Sondergebietes nicht möglich.  
 Die Bauarbeiten werden von einer ökologischen Baubegleitung regelmäßig begleitet. Werden dennoch bei laufenden Bauarbeiten besonders geschützte Tiere oder Lebensstätten beeinträchtigt, liegen die Verbotstatbestände des § 44 Abs. 1 Nr. 1, 2 oder 3 Bundesnaturschutzgesetz vor. Die Arbeiten sind dann in dem Bereich sofort zu unterbrechen. Die Untere Naturschutzbehörde wird über den Tatbestand unterrichtet und das weitere Vorgehen abgestimmt.



**Vorhaben- und Erschließungsplan**  
 zum vorhabenbezogenen Bebauungsplan Nr. 5  
 der Gemeinde Hohen Wangelin "Solarpark Liepen"

**BAUKONZEPT**  
architekten + ingenieure

**BAUKONZEPT**  
NEUBRANDENBURG GmbH  
Gerstenstraße 9  
17034 Neubrandenburg

Vorhabennummer: 30706  
 Mai 2024

Fon (0395) 42 55 910 | Fax (0395) 42 55 920 | info@baukonzep-t.de | www.baukonzep-t.de

Gemeinde Hohen Wangelin

## vorhabenbezogener Bebauungsplan Nr. 5 „Solarpark Liepen“

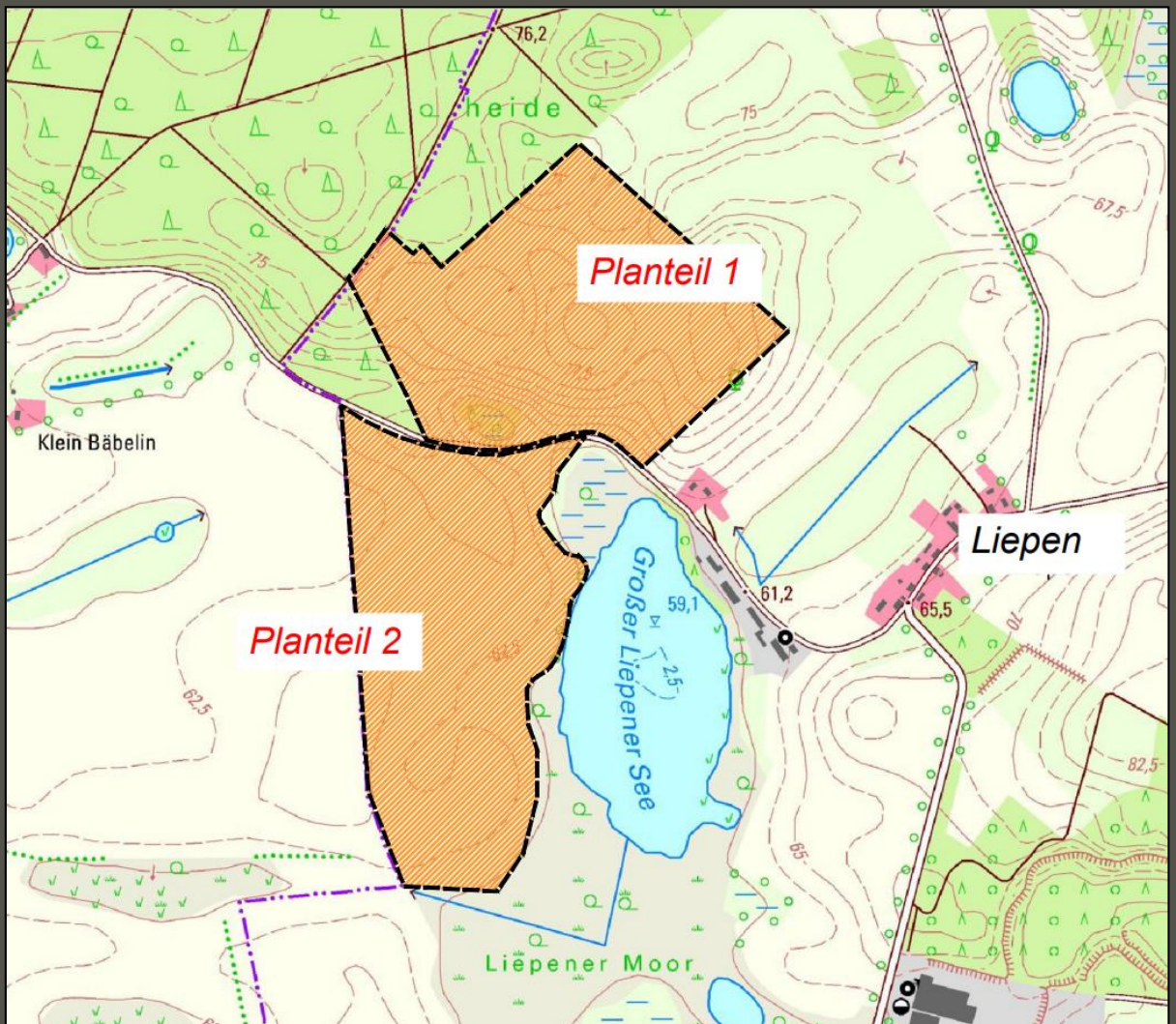

Begründung

Mai 2024

**INHALTSVERZEICHNIS**

<b>1.</b>	<b>AUFSTELLUNGSBESCHLUSS UND PLANUNGSANLASS</b>	<b>3</b>
<b>2.</b>	<b>GRUNDLAGEN DER PLANUNG</b>	<b>4</b>
2.1	Rechtsgrundlagen	5
2.2	Planungsgrundlagen	5
<b>3.</b>	<b>RÄUMLICHER GELTUNGSBEREICH</b>	<b>5</b>
<b>4.</b>	<b>BESCHAFFENHEIT DES PLANGEBIETES</b>	<b>6</b>
<b>5</b>	<b>VORGABEN AUS ÜBERGEORDNETEN PLANUNGEN</b>	<b>8</b>
<b>6.</b>	<b>INHALT DES BEBAUUNGSPLANES</b>	<b>15</b>
6.1	Städtebauliches Konzept	15
6.2	Art und Maß der baulichen Nutzung	16
6.3	Maßnahmen und Flächen zum Schutz, zur Pflege und zur Entwicklung von Boden, Natur und Landschaft	18
6.4	Örtliche Bauvorschriften	21
6.5	Umweltprüfung	22
6.6	Verkehrskonzept	23
<b>7.</b>	<b>IMMISSIONSSCHUTZ</b>	<b>23</b>
<b>8.</b>	<b>WIRTSCHAFTLICHE INFRASTRUKTUR</b>	<b>24</b>
8.1	Energie-, Wasserver- und Entsorgung	24
8.2	Gewässer	24
8.3	Telekommunikation	25
8.4	Abfallrecht	25
8.5	Brandschutz	25
<b>9.</b>	<b>DENKMALSCHUTZ</b>	<b>27</b>
9.1	Baudenkmale	27
9.2	Bodendenkmale	27
<b>10.</b>	<b>EINGRIFFS- UND AUSGLEICHSBILANZIERUNG</b>	<b>29</b>

## 1. AUFSTELLUNGSBESCHLUSS UND PLANUNGSANLASS

Im Rahmen der Vorgaben der Klimaschutznovelle 2021 und des derzeitig beschlossenen Osterpakets der Bundesregierung aus dem April 2022 soll bis zum Jahr 2035 bundesweit eine Treibhausneutralität erreicht werden. Die CO<sub>2</sub>–Kohlendioxid-Minderungsziele bis zum Jahr 2030 wirken sich auf die Energiewirtschaft aus. Zur Erreichung dieses Ziels muss der Anteil der erneuerbaren Energien umgehend und stetig wachsen.

Darauf reagierend haben die Ministerien des Landes Mecklenburg-Vorpommerns eine Möglichkeit geschaffen, von den im Landesraumordnungsprogramm Mecklenburg-Vorpommern 2016 festgesetzten Zielen abzuweichen. Die dort festgelegten Ziele beschränken die Errichtung von Freiflächen-Photovoltaikanlagen auf landwirtschaftlich genutzten Flächen auf den 110-Meter-Korridor beidseitig von Autobahnen, Bundesstraßen und Schienen. Im Rahmen eines gesonderten Ziel-Abweichungsverfahrens können geeignete Freiflächen-Photovoltaikanlagen bis zu einer Größe von 150 ha auch außerhalb dessen zugelassen werden.

In Kooperation mit dem örtlichen Landwirt und Flächeneigentümer werden dazu Flächen bereitgestellt, die durch ein geringes landwirtschaftliches Ertragsvermögen gekennzeichnet sind. Angesichts der zurück liegenden Ernteaufträge in den letzten drei Jahren kann die befristete Zwischennutzung durch Freiflächen-Photovoltaikanlagen auf dazu geeigneten ertragsschwachen Böden einen wichtigen Beitrag zur Stabilisierung der landwirtschaftlichen Betriebsführung und der damit in Verbindung stehenden Sicherung von Arbeitskräften innerhalb der Gemeinde Hohen Wangelin leisten.

Die *juwi GmbH* hat bei der Gemeinde Hohen Wangelin die Aufstellung des vorhabenbezogenen Bebauungsplans Nr. 5 „Solarpark Liepen“ der Gemeinde Hohen Wangelin beantragt.

Im Rahmen der Diversifizierung der Landwirtschaft bietet sich mit dem Bebauungsplanverfahren die Möglichkeit, dass auf den einbezogenen Flächen Energie erzeugt wird.

Nach der maximal 30-jährigen geplanten Nutzungsdauer des Solarparks ist eine landwirtschaftliche Nutzung weiterhin möglich, weil der Solarpark schnell und rückstandslos beseitigt wird.

Der vorhabenbezogene Bebauungsplan umfasst Vorhaben, die dem Klimawandel entgegenwirken, indem der Ausstoß an CO<sub>2</sub> verringert wird, der mit der Erzeugung von Energie aus fossilen Energieträgern verbunden ist. Damit ist die Umsetzung des Bebauungsplanes für das Gemeinwohl nicht nur förderlich, nützlich oder dienlich, es besteht vielmehr ein direktes öffentliches Interesse an der Errichtung der im Geltungsbereich geplanten Solaranlagen.

Eine befristete Inanspruchnahme von Flächen aus der Intensivlandwirtschaft für die Solarenergienutzung ist grundsätzlich positiv zu sehen, da sie neben dem Klimaschutzbeitrag durch die Erzeugung erneuerbarer Energie gleichzeitig zu einer Flächenaufwertung im Sinne der Erhaltung der biologischen Vielfalt führen kann.

Gemäß § 1 Abs. 2 EEG 2023 soll der Anteil erneuerbarer Energien bis zum Jahre 2030 mindestens 80 Prozent betragen. Um dieses Ziel im Jahre 2030 zu erreichen, ist die Gemeinde Hohen Wangelin bestrebt den Anteil an Energie aus erneuerbaren Energiequellen im Gemeindegebiet zu erhöhen.

## **2. Grundlagen der Planung**

## 2.1 Rechtsgrundlagen

- **Baugesetzbuch** (BauGB) i. d. F. der Bekanntmachung vom 03. November 2017 (BGBl. I. S. 3634), zuletzt geändert durch Artikel 3 des Gesetzes vom 20. Dezember 2023 (BGBl. 2023 I Nr. 394)
- **Baunutzungsverordnung** (BauNVO) i. d. F. der Bekanntmachung vom 21. November 2017 (BGBl. I S.3786), zuletzt geändert durch Artikel 2 des Gesetzes vom 03. Juli 2023 (BGBl. 2023 I Nr. 176)
- **Planzeichenverordnung** (PlanZV) i. d. F. der Bekanntmachung vom 18. Dezember 1990 (BGBl. 1991 I S. 58), zuletzt geändert durch Artikel 3 des Gesetzes vom 14. Juni 2021 (BGBl. I S. 1802)
- **Landesbauordnung** (LBauO M-V) in der Neufassung der Bekanntmachung vom 15. Oktober 2015 (GVOBl. M-V S.334), zuletzt geändert durch Gesetz vom 26. Juni 2021 (GVOBl. M-V S. 1033)
- **Gesetz über Naturschutz und Landschaftspflege** (Bundesnaturschutzgesetz - BNatSchG) i. d. F. der Bekanntmachung vom 29. Juli 2009 (BGBl. I S. 2542), zuletzt geändert durch Artikel 3 des Gesetzes vom 08. Dezember 2022 (BGBl. I S. 2240)
- **Gesetz des Landes Mecklenburg – Vorpommern zur Ausführung des Bundesnaturschutzgesetzes** (Naturschutzausführungsgesetz – NatSchAG M-V) vom 23.02.2010 (GVOBl. M-V S.66), zuletzt geändert durch Artikel 1 des Gesetzes vom 24. März 2023 (GVOBl. M-V S. 546)
- **Kommunalverfassung für das Land Mecklenburg- Vorpommern** (Kommunalverfassung-KV M-V) in der Fassung der Bekanntmachung vom 13. Juli 2011 (GVOBl. M-V 2011, S.777), zuletzt geändert durch Artikel 3 des Gesetzes vom 18. Dezember 2023 (GVOBl. MV S. 934, 939)
- **Hauptsatzung** der Gemeinde Hohen Wangelin in der aktuellen Fassung

## 2.2 Planungsgrundlagen

Katasterauszug sowie Geodaten des Landesamtes für innere Verwaltung M-V, Amt für Geoinformation, Vermessungs- und Katasterwesen, Lübecker Str. 289 - 19059 Schwerin vom Okt. 2020

Lagebezug: ETRS89\_33 EPSG 25833; Höhenbezugssystem: DHHN2016, EPSG 7837

## 3. Räumlicher Geltungsbereich

Der räumliche Geltungsbereich des vorhabenbezogenen Bebauungsplanes ist im Plan im Maßstab 1: 2.500 dargestellt und beläuft sich auf eine Fläche von ca. 86 ha. Er erstreckt sich auf Teilflächen der Flurstücke 21, 24/5 und 27/2 der Flur 1 in der Gemarkung Liepen.

#### 4. Beschaffenheit des Plangebietes

Der Geltungsbereich des vorhabenbezogenen Bebauungsplans Nr. 5 „Solarpark Liepen“ der Gemeinde Hohen Wangelin befindet sich innerhalb des Landkreises Mecklenburgische Seenplatte etwa 750 m nordwestlich der Ortslage Liepen und etwa 1.010 m östlich von Groß Bäbelin. Das Plangebiet liegt östlich der A 19 und westlich innerhalb der Gemeinde Hohen Wangelin.

Das natürlich anstehende Gelände ist als reliefiert zu bezeichnen. Im Planteil 1 befinden sich im mittleren und östlichen Bereich des Planungsraumes zwei Höhenpunkte um 80 m NHN, die zu den Geltungsbereich Rändern abfallen bis auf 60 m NHN. Ausgehend vom nördlichen Bereich des Planteil 2 mit Höhen um 70 m NHN fällt das Höhenniveau in Richtung Süden stetig auf bis zu 60 m NHN ab.

Der Vorhabenstandort umfasst Ackerflächen, die als solches intensiv bewirtschaftet werden. Die hier vorhandenen Sandböden sind durch ein geringes landwirtschaftliches Produktionsvermögen und vor allem in den Randbereichen wechselnden, großflächigen Ackerzahlen zwischen 11 und 38 gekennzeichnet. Die durchschnittliche Ackerzahl liegt bei 15.

Innerhalb des Planungsraumes befindet sich ein temporäres Kleingewässer das als „Moorwald und Staudenfluren“ gesetzlich geschütztes Biotop sowie drei Gehölzbiotope, die als solches im weiteren Planungsprozess gesichert werden.

Von besonderer Bedeutung für den Planungsraum ist die nördlich gelegene Forstfläche mit einer Größe von ca. 1.700 ha. Neben seiner Landschaftsbildfunktion als sichtverstellendes Landschaftselement ist das Mischwaldgebiet als dicht geschlossener gemischter Bestand aus 5 - >50 Jahre alten Buchen, Eichen, Fichten und Pappeln von besonderer Bedeutung für den Arten- und Biotopschutz.

Ebenso bedeutsam für die Natur und Landschaft und für die Einschränkung der optischen Auswirkungen des Solarparks wirkt sich der facettenreiche Vegetations-Komplex am Ufer des "Großen Liepener Sees" aus.

Der Planteil 1 schließt einen etwa 1,3 ha großen naturnahen Moor mit Röhrichtbeständen und Rieden ein. Dieser wird bereits aus der intensiven Bewirtschaftung ausgenommen.

Aufgrund der natürlichen Topografie konzentriert sich hier und weiterführend im Großen Liepener See der Niederschlagsanfall aus dem oberflächigen Einzugsgebiet umliegenden ackerbaulich genutzter Flächen. Entsprechend bietet diese Fläche damit erhebliches Potenzial für eine naturschutzfachliche Aufwertung.

Der Feldweg von Liepen nach Groß Bäbelin teilt das Gebiet in einen nördlichen und südlichen Bereich. Das Plangebiet liegt auf einer landwirtschaftlich genutzten Fläche, angrenzend befinden sich mehrere gesetzlich geschützte Biotope, wie ein Torfmoos-Seggenried, Birkenkiefernmoorwald und ein Verlandungsmoor.

Das Plangebiet wird derzeit als Acker bewirtschaftet. Aufgrund der geringen Ertragsfähigkeit des Bodens wurden in den letzten Jahren z.B. Sonnenblumen angebaut. Der Bebauungsplan wird durch einen Feldweg in einen nördlichen und südlichen Teilbereich getrennt.

Das Plangebiet umfasst insgesamt rd. 86,29 ha. Auch die angrenzenden Flächen werden teilweise landwirtschaftlich genutzt. Im Nordwesten liegt ein Nadelwald mit Buchenbeständen und im Südosten grenzt der Liepener See an das Gebiet, einschließlich seiner geschützten Ufervegetation. Im Plangebiet selbst befinden sich gesetzlich geschützte Gehölzbiotope gemäß §20 NatSchAG M-V i.V.m § 30 BNatSchG.

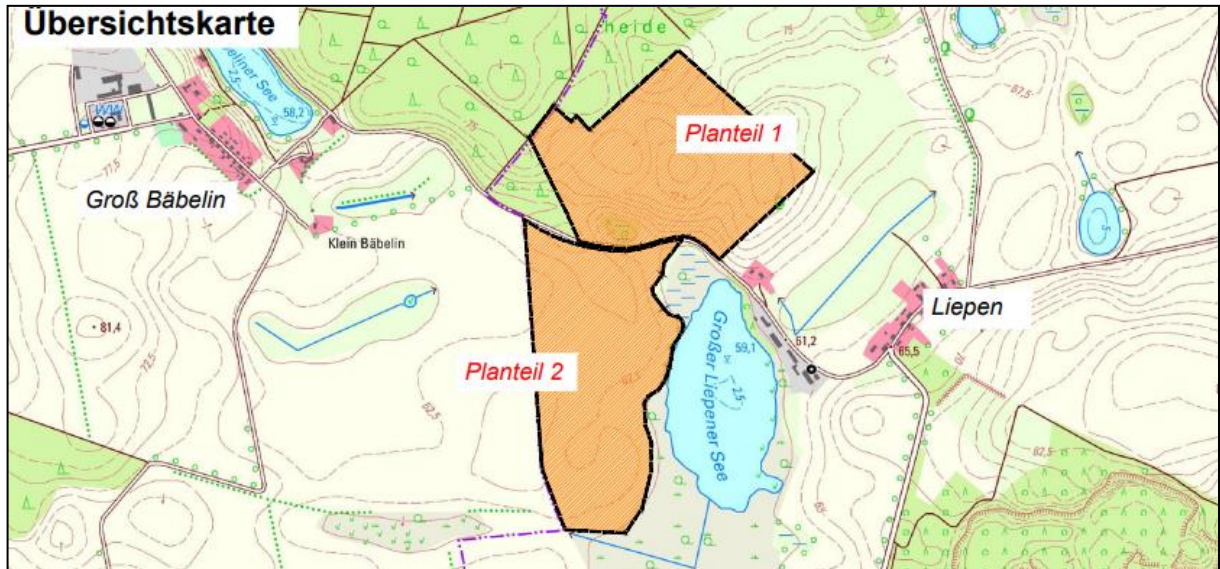

**Abbildung 1** Übersichtskarte des Geltungsbereichs, untergliedert in zwei Planteile; Kartendarstellung: Baukonzept Neubrandenburg; Kartengrundlage DTK 25 (digitale Topographische Karte im Maßstab 1:25.000)

Nationale oder europäische Schutzgebiete werden nicht überplant. Landschaftsschutzgebiet LSG\_068b „Nossentiner/ Schwinzer Heide - Landkreis Müritz [jetzt Lkrs. Mecklenburgische Seenplatte]“ erstreckt sich in ca. 1,8 km Entfernung südlich zum Plangebiet. Ebenfalls in 1,8 km Entfernung südlich erstreckt sich der nächstgelegene Naturpark NP 1 „Nossentiner/Schwinzer Heide“ und das Gebiet gemeinschaftlicher Bedeutung (GGB) DE 2239-301 „Nebeltal mit Zuflüssen, verbundenen Seen und angrenzenden Wäldern“.

## 5. Vorgaben aus übergeordneten Planungen

Bauleitpläne unterliegen den **Zielen und Grundsätzen der Raumordnung**. Dabei sind die einzelnen Bundesländer gebunden, übergeordnete und zusammenfassende Pläne oder Programme aufzustellen.

Für Planungen und Maßnahmen der Gemeinde ergeben sich die Ziele, Grundsätze und sonstigen Erfordernisse der Raumordnung aus den folgenden Rechtsgrundlagen:

- **Raumordnungsgesetz** (ROG) i. d. F. der Bekanntmachung vom 22. Dezember 2008 (BGBl. I S. 2986), zuletzt geändert durch Gesetz vom 22. März 2023 (BGBl. I S. 88)
- **Landesplanungsgesetz** (LPIG) i. d. F. der Bekanntmachung vom 5. Mai 1998 (GVOBl. M-V S. 503), zuletzt geändert durch Artikel 9 des Gesetzes vom 9. April 2020 (GVOBl. M-V S. 166, 181)
- Landesverordnung über das **Landesraumentwicklungsprogramm** Mecklenburg-Vorpommern (LEP-LVO M-V) vom 27. Mai 2016
- Landesverordnung über das **Regionale Raumentwicklungsprogramm** Mecklenburgische Seenplatte (RREP MS) vom 19. August 2010

Im Verlauf des Aufstellungsverfahrens ist die Vereinbarkeit mit den Zielen und Grundsätzen der Raumordnung zu prüfen. Rechtsgrundlage hierfür ist § 4 Abs. 1 ROG.

Nach § 3 Nr.6 ROG sind solche Vorhaben, die die räumliche Entwicklung und Ordnung eines Gebietes beeinflussen, als raumbedeutsam zu beurteilen.

In diesem Zusammenhang entscheidet also die Dimension der geplanten Photovoltaikanlage, die Besonderheit des Standortes sowie die vorhersehbaren Auswirkungen auf gesicherte Raumfunktionen die Raumbedeutsamkeit.

Gemäß geltender Rechtsprechung trifft das regelmäßig dann zu, wenn infolge der Größe des Vorhabens Auswirkungen zu erwarten sind, die über den unmittelbaren Nahbereich hinausgehen (Raumbeanspruchung, Raumbeeinflussung).

Im LEP MV sind bereits konkrete Vorgaben für die Entwicklung der Erneuerbaren Energien getroffen worden. Gemäß dem **Programmsatz 5.3 (1) LEP M-V 2016** soll in allen Teilräumen eine sichere, preiswerte und umweltverträgliche Energieversorgung bereitgestellt werden. Der Anteil erneuerbarer Energien soll dabei stetig wachsen.

Im **Programmsatz 5.3 (2)** soll zum Schutz des Klimas und der Umwelt der Ausbau der erneuerbaren Energien dazu beitragen, Treibhausgasemissionen so weit wie möglich zu reduzieren. Eine weitere Reduzierung der Treibhausgasemissionen sollen durch die Festsetzung von Maßnahmen erreicht werden:

- zur Energieeinsparung,
- der Erhöhung der Energieeffizienz,
- der Erschließung vorhandener Wärmepotenziale
- der Nutzung regenerativer Energieträger und
- der Verringerung verkehrsbedingter Emissionen

„Bei den Planungen und Maßnahmen zum Ausbau erneuerbaren Energien, die zu erheblichen Beeinträchtigungen naturschutzfachlicher Belange führen, ist zu prüfen, ob rechtliche Ausnahmeregelungen aus zwingenden Gründen des überwiegenden öffentlichen Interesses angewendet werden können. **(Z)**“

Mit Hilfe des vorliegenden Vorhabens wird zur Reduzierung der Treibhausgasemissionen beigetragen, ohne erhebliche Beeinträchtigungen der naturschutzfachlichen Belange hervorzurufen.

In der Festlegungskarte des LEP-MV wird der Planungsraum als Vorbehaltsgebiet Landwirtschaft dargestellt.

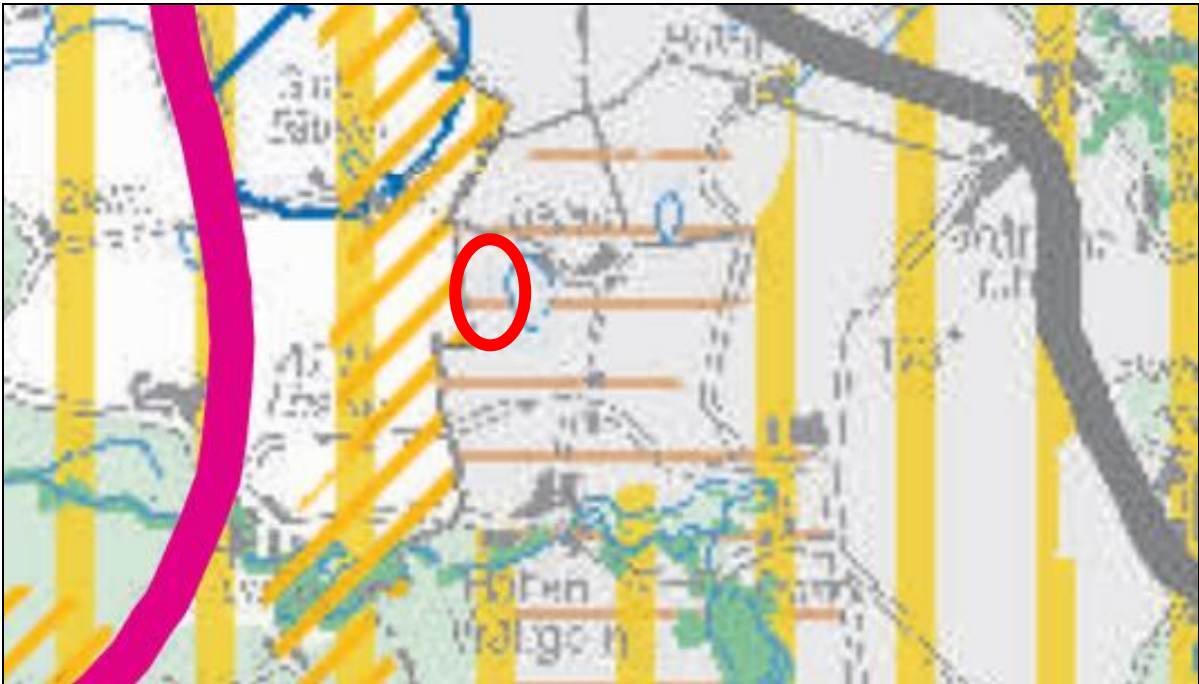

**Abbildung 2:** Ausschnitt aus dem LEP M-V 2016 (Planungsraum rot markiert)

Durch die Ausweisung des Planungsraumes als Vorbehaltsgebiet Landwirtschaft ist eine Prüfung des Einzelfalls für die **Belange der Landwirtschaft** erforderlich.

Mit Verweis auf die geplante Befristung des Vorhabens werden die Belange der **Landwirtschaft** in der Abwägung der Gemeinde Hohen Wangelin beachtet.

Die abwägende Entscheidung für eine zukünftige Ausformung einer bedarfsgerechten und ressourcenschonenden Landwirtschaft ist mit anderen öffentlichen Belangen (hier: Ansiedlung von Gewerbebetrieben zur Erzeu-

gung solarer Strahlungsenergie im Sinne des allgemeinen Klimaschutzes) in Einklang zu bringen.

Gemäß den Daten des Geoportals Mecklenburg-Vorpommern handelt es sich im Planungsraum um Sandböden mit einer durchschnittlichen Qualität der Ackerflächen von 15 Bodenpunkten und somit um Böden mit einem geringen landwirtschaftlichen Ertragspotenzial.

Im **Programmsatz 5.3 (9) Absatz 1** LEP-MV sollen Photovoltaikanlagen effizient und flächensparend errichtet werden.

Als **Ziel der Raumordnung ist in 5.3 (9) Absatz 2** des Landesraumentwicklungsprogramms Mecklenburg-Vorpommern (LEP M-V) festgelegt, dass landwirtschaftlich genutzte Flächen nur in einem Streifen von **110 Metern beiderseits von Autobahnen, Bundesstraßen und Schienenwegen** für Freiflächenphotovoltaikanlagen in Anspruch genommen werden dürfen.

Gemäß **Programmsatz 5.3 (9)** sollen für den weiteren Ausbau erneuerbarer Energien an geeigneten Standorten Voraussetzungen geschaffen werden. Als geeignete Standorte für Freiflächenphotovoltaikanlagen sind im LEP M-V insbesondere Konversionsstandorte, endgültig stillgelegte Deponien oder Deponieabschnitte und bereits versiegelte Flächen aufgeführt.

Mit dem Bebauungsplan werden landwirtschaftlich genutzte Flächen abseits von Autobahnen, Bundesstraßen und Schienenwegen überplant. Insofern ist das beabsichtigte Vorhaben mit dem Ziel der Raumordnung 5.3 (9) LEP M-V bei erster Betrachtung nicht vereinbar.

Der durch den Bundesgesetzgeber formulierte Zweck des Gesetzes für den Ausbau erneuerbarer Energien (Erneuerbare-Energien-Gesetz - EEG 2023) ist es, insbesondere im Interesse des Klima- und Umweltschutzes eine nachhaltige Entwicklung der Energieversorgung zu ermöglichen, die volkswirtschaftlichen Kosten der Energieversorgung auch durch die Einbeziehung langfristiger externer Effekte zu verringern, fossile Energieressourcen zu schonen und die Weiterentwicklung von Technologien zur Erzeugung von Strom aus erneuerbaren Energien zu fördern. Demnach soll der Anteil des aus erneuerbaren Energien erzeugten Stroms am Bruttostromverbrauch auf mindestens 80 Prozent im Jahr 2030 gesteigert werden.

Darüber hinaus soll vor dem Jahr 2045 der gesamte Strom, der im Staatsgebiet der Bundesrepublik Deutschland erzeugt oder verbraucht wird, treibhausgasneutral erzeugt werden.

Die Einhaltung der auch grundrechtlich gebotenen CO<sub>2</sub>-Reduktionen ist unlängst in den sogenannten Klimabeschlüssen vom Bundesverfassungsgericht angemahnt worden, in denen auch die Raumordnungsbehörden und die Gemeinden angesprochen wurden.

In diesem Zusammenhang hat der Landtag durch Beschluss der **Drucksache 7/6169** am 10. Juni 2021 den Weg zur breiteren Nutzung der Photovoltaik in

Mecklenburg-Vorpommern freigemacht, um die oben benannten bundespolitischen Zielstellungen zum Ausbau erneuerbarer Energien zu unterstützen.

Wenn geplante Freiflächen-Photovoltaikanlagen auf landwirtschaftlichen Flächen die durch den Landtag beschlossenen Kriterien erfüllen, können die entsprechenden Anträge im so genannten Zielabweichungsverfahren positiv beschieden werden. § 6 Abs. 2 ROG bietet dem Land als Verordnungsgeber hierzu die Rechtsgrundlage.

Deshalb stellte die Gemeinde Hohen-Wangelin mit Datum vom 11.04.2022 den Antrag auf Zulassung einer Zielabweichung gemäß § 6 Abs. 2 Satz 1 Raumordnungsgesetz i. V. m. § 5 Abs. 6 Landesplanungsgesetz. **Dieser Antrag wurde mit Datum vom 05.04.2024 positiv durch das Ministerium für Wirtschaft, Infrastruktur, Tourismus und Arbeit Mecklenburg-Vorpommern beschieden (AZ: 509-00000-2013/001-075). Somit wird die für das Plangebiet des vorhabenbezogenen Bebauungsplanes Nr. 5 „Solarpark Liepen“ der Zielkonflikt des Programmsatzes 5.3 Abs. 9 UA 2 LEP M-V 2016 ausgeräumt. Die Raumordnerische Verträglichkeit wird somit durch das Ministerium für Wirtschaft, Infrastruktur, Tourismus und Arbeit Mecklenburg-Vorpommern bestätigt. (siehe Anlage)**

Hinsichtlich der Solarenergie sind in der Planungsregion Mecklenburgische Seenplatte zusätzliche textliche Vorgaben in dem dort geltenden Regionalen Raumentwicklungsprogramm (RREP MSE) zu beachten. Von Photovoltaik-Freiflächenanlagen freizuhalten sind nach Programmsatz **6.5 (6) RREP MSE**:

- Vorranggebiete Naturschutz und Landschaftspflege
- Tourismusschwerpunkträume außerhalb bebauter Ortslagen
- Vorranggebiet für Gewerbe und Industrie Neubrandenburg-Trollenhagen
- Regional bedeutsame Standorte für Gewerbe und Industrie
- Eignungsgebiete für Windenergieanlagen (Z)

Grundsätzlich ergibt sich auch aus dem RREP MSE ein Bekenntnis zum weiteren Ausbau der Erneuerbaren Energien gemäß des LEP MV 2016.

Dem kann die Gemeinde Hohen-Wangelin mit der vorliegenden Planung Rechnung tragen.

Durch die Errichtung der PV-Freiflächenanlage wird die Nutzung der Erneuerbaren Energien gemäß Programmsatz **6.5 (4) RREP MSE** weiter ausgebaut.

Die laut Programmsatz **6.5 (6) RREP MSE** freizuhaltenden Flächen werden durch das Vorhaben nicht berührt. Eine negative Beeinträchtigung der Belange des Naturschutzes und der Landschaftspflege, des Tourismus sowie der Forstwirtschaft ist aus landesplanerischer Sicht nicht zu erwarten. Gemäß Programmsatz **6.5 (6) RREP MSE** sind insbesondere bereits versiegelte oder geeignete wirtschaftliche oder militärische Konversionsflächen als ge-

eignete Standorte aufgeführt. Dies trifft im vorliegenden Fall nicht zu, jedoch ist die Aufzählung nicht abschließend. Hierzu sei der positive Bescheid zum Zielabweichungsverfahren vom 05.04.2024 durch das Ministerium für Wirtschaft, Infrastruktur, Tourismus und Arbeit Mecklenburg-Vorpommern beschieden (AZ: 509-00000-2013/001-075, siehe Anlage) zitiert: „Um die erforderlichen Ausbaupfade erneuerbarer Energien zu erreichen, wird aus Sicht der obersten Landesplanungsbehörde das Erfordernis gesehen, zukünftig Freiflächenphotovoltaikanlagen auch außerhalb der im LEP 2016 sowie im RREP vorgesehene Flächenkulisse zu errichten. Diese Einschätzung wurde auch vom Landtag geteilt (vgl. Landtagsbeschluss Drs. 7/6169, in dem unter Punkt II die Landesregierung aufgefordert wurde „unverzüglich“ für Freiflächenphotovoltaikanlagen außerhalb der im LEP M-V vorgesehenen Flächenkulisse Anforderungen für Zielabweichungsverfahren zu entwickeln).“

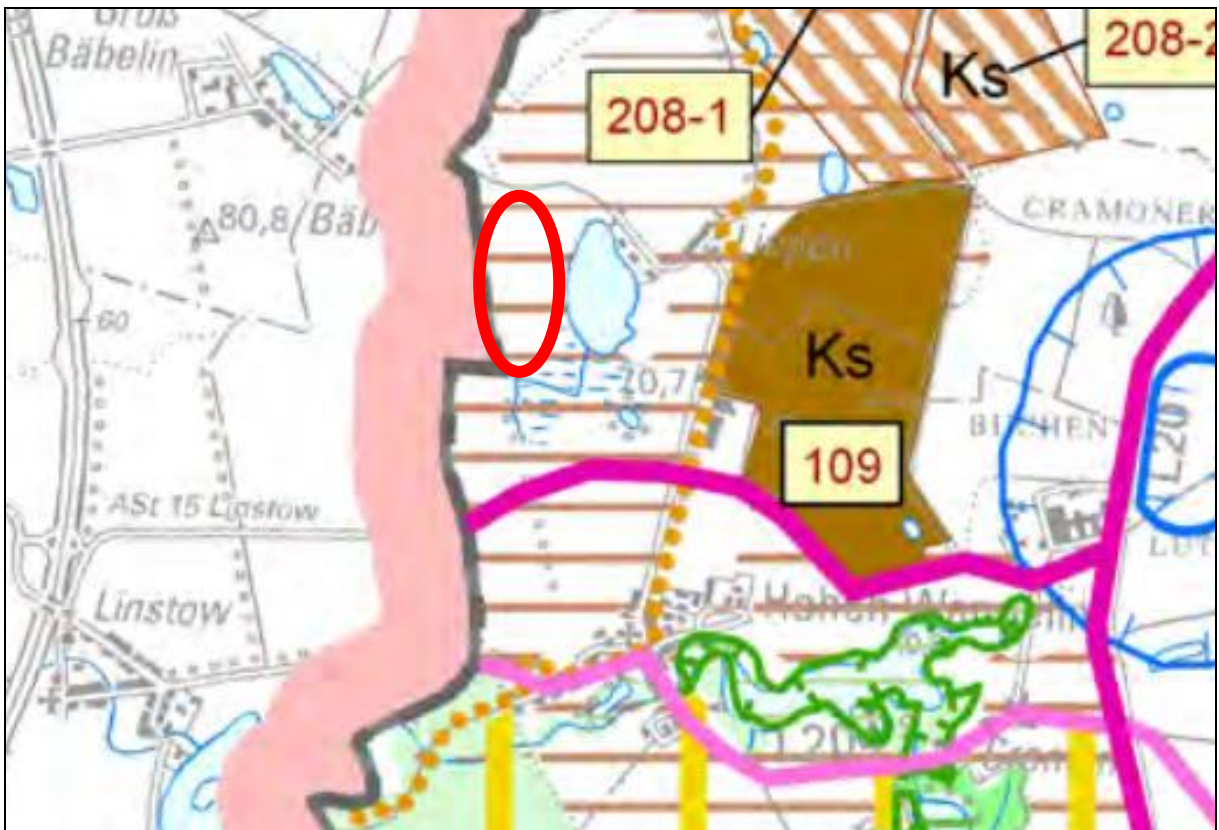

**Abbildung 3:** Ausschnitt aus dem RREP MSE (Lage Planungsraum rot markiert)

In der Festlegungskarte des Regionalen Raumentwicklungsprogramms Mecklenburgische Seenplatte wird der Planungsraum als Vorbehaltsgebiet Landwirtschaft dargestellt. In den Vorbehaltsgebieten Landwirtschaft soll laut Programmsatz **3.1.4 (1) RREP MSE** dem Erhalt und der Entwicklung landwirtschaftlicher Produktionsfaktoren und -stätten, [...] ein besonderes Gewicht beigemessen werden. Entsprechend ist eine Prüfung des Einzelfalls für die **Belange der Landwirtschaft** erforderlich.

Dabei wird deutlich, dass die abwägende Entscheidung für eine zukünftige Ausformung einer bedarfsgerechten und Ressourcen schonenden Landwirt-

schaft mit anderen öffentlichen Belangen (hier: Ansiedlung von Gewerbebetrieben zur Erzeugung solarer Strahlungsenergie im Sinne des allgemeinen Klimaschutzes) in Einklang gebracht werden kann.

Bei der betroffenen Fläche handelt es sich vorliegend um einen Intensivacker.

Um den Belangen der Landwirtschaft Rechnung zu tragen, soll die Nutzung des Solarparks als Zwischennutzung für einen Zeitraum von maximal 30 Jahren befristet werden. Nach dem Rückbau des Solarparks ist eine landwirtschaftliche Nutzung weiterhin möglich.

Entsprechende verbindliche Regelungen dazu beinhaltet die Festsetzungssystematik des vorhabenbezogenen Bebauungsplans.

Als Folgenutzung wurde Fläche für die Landwirtschaft gemäß § 9 Abs. 1 Nr. 18a BauGB mit der Zweckbestimmung Intensivacker festgesetzt.

Entscheidend ist in diesem Zusammenhang, dass sich der Flächenentzug nicht negativ auf die wirtschaftliche Bedeutung der Landwirtschaft im Gemeindegebiet auswirkt. Anders ausformuliert: die bestehenden bzw. verbleibenden Anbauflächen sollten den derzeitigen Nutzungsansprüchen der ansässigen Landwirte entsprechen.

### ***Flächennutzungsplan***

Der Flächennutzungsplan dient als vorbereitender Bauleitplan. Er stellt die geplante Art der Bodennutzung des gesamten Gemeindegebietes in seinen Grundzügen dar.

Das Flächennutzungsplankonzept für das Gesamtgemeindegebiet der Gemeinde Hohen Wangelin ist zum momentanen Zeitpunkt noch nicht so weit erarbeitet, als dass ein rechtskräftiger Flächennutzungsplan aufgestellt werden kann.

Demgegenüber erfordert die geordnete städtebauliche Entwicklung, dass für das o. g. Vorhaben die planungsrechtlichen Voraussetzungen geschaffen werden. Diese erfolgen durch einen vorzeitigen Bebauungsplan. Er kann aufgestellt werden, wenn dringende Gründe es erfordern und der geplanten städtebaulichen Entwicklung des Gemeindegebietes nicht entgegenstehen.

Die Aufstellung des Bebauungsplans dient unter anderem dazu, die Errichtung und den Betrieb von Energieerzeugungsanlagen auf der Basis solarer Strahlungsenergie planungsrechtlich zu ermöglichen. Die zeitnahe Errichtung und der Betrieb der geplanten Anlagen liegen im besonderen Interesse der Kommune.

Durch eine Verzögerung der Aufstellung des Bebauungsplans wäre die zügige Verwirklichung, der auch im öffentlichen Interesse der Gemeinde liegenden Investitionsentscheidung, in Frage gestellt.

Die Vorhabenträger haben deutlich gemacht, dass sie auf eine zeitnahe Umsetzung der Planung angewiesen sind. Aus gewerbesteuerlicher Sicht ist davon auszugehen, dass die am Ort anfallenden Gewinne 90 % in der Gemeinde Blankensee der Gewerbesteuer unterworfen werden.

Für die Bereitstellung einer Fläche des Sonstigen Sondergebiets spricht zudem, dass hierfür auch unter übergeordneten Gesichtspunkten ein Bedarf besteht.

Eine zeitnahe Realisierung des mit dem Bebauungsplan vorgesehenen Vorhabens ist angesichts der Zielstellung des Gesetzes über den Vorrang Erneuerbarer Energien (EEG) geboten.

Für die Aufstellung des vorzeitigen Bebauungsplans spricht neben dem Bedarf an Standortflächen für Erneuerbare Energien im Gemeindegebiet, dass für den geplanten Solarpark ein dringendes öffentliches Interesse besteht. Es sind demnach erhebliche Nachteile zu befürchten, würde die Gemeinde nicht nach Maßgabe des § 8 Abs. 4 BauGB handeln.

Der Aufstellung eines vorzeitigen Bebauungsplans stehen ferner auch keine anderweitigen Entwicklungsabsichten der Gemeinde Hohen Wangelin entgegen.

Die Rechtsprechung verlangt insoweit

*„eine gewisse Einbettung des vorzeitigen Bebauungsplans in die zum Zeitpunkt seiner Aufstellung vorhandenen Vorstellungen der Gemeinde von ihrer städtebaulichen Entwicklung“ (VGH München, U. v. 15.01.1997 – 26 N 96.2907 – juris, Rn. 18).*

Dies ist vorliegend nicht zweifelhaft.

Für das Plangebiet und seine Umgebung liegen keine konkreten Planungs- und Entwicklungsabsichten der Gemeinde Hohen Wangelin vor, die einer Verwirklichung des auf dem Plangebiet beabsichtigten Vorhabens entgegenstünden.

Gemäß § 8 Abs. 2 Satz 2 BauGB bestünde auch die Möglichkeit der Aufstellung eines selbstständigen Bebauungsplans.

Auch hier ist ein wirksamer Flächennutzungsplan nicht erforderlich, wenn der selbstständige Bebauungsplan ausreicht, um die städtebauliche Entwicklung zu ordnen. Dieser setzt allerdings voraus, dass ein weiterer Koordinierungs- und Steuerungsbedarf über das Plangebiet des Bebauungsplanes hinaus in der Gemeinde nicht besteht.

Aufgrund der geringfügigen Plangebietsgröße im Verhältnis zur Gesamtgemeindefläche ist der vorliegende Bebauungsplan nicht in der Lage, den

städtebaulichen bzw. planungsrechtlichen Koordinierungs- und Steuerungsbedarf der Gemeinde Hohen Wangelin abzudecken.

### **Waldabstand**

Gemäß § 20 Abs. 1 LWaldG M-V ist zur Sicherung vor Gefahren durch Windwurf oder Waldbrand bei der Errichtung baulicher Anlagen ein Abstand von 30 Metern zum Wald einzuhalten.

Dieser Abstand wird in der vorliegenden Planung zu den angrenzenden Wäldern eingehalten.

## **6. Inhalt des Bebauungsplans**

### **6.1 Städtebauliches Konzept**

Aufgabe des Bebauungsplans ist es, eine städtebauliche Ordnung gemäß den in § 1 Abs. 3 und 5 BauGB aufgeführten Planungsleitsätzen zu gewährleisten. Zur Gewährleistung einer städtebaulichen Ordnung und zur gestalterischen Einflussnahme, im Sinne der baulichen Verdichtung, ist es erforderlich, diese Forderungen über einen Bebauungsplan festzusetzen.

Das städtebauliche Konzept ist auf die Erzeugung erneuerbarer Energien (hier Photovoltaikanlage) während einer befristeten Nutzungsdauer ausgelegt. Dabei wird in 2 Planteile unterschieden, welche derzeit intensiv landwirtschaftlich genutzt werden.

Nach der geplanten Betriebsdauer des Solarparks von maximal 30 Jahren soll eine vollständige Rückführung der Flächen in die intensive landwirtschaftliche Nutzung ermöglicht werden.

Die Auswahl des Geltungsbereiches erfolgte nach städtebaulichen Vorgaben und stellt eine möglichst geringe Beeinträchtigung des Landschaftsbildes dar.

Die Flächen sind von Norden nach Süden abfallend, wobei es pro Planteil jeweils eine Erhöhung gibt. Insgesamt ergibt sich eine maximale Höhendifferenz von 18 m.

Um eine möglichst geringfügige optische Beeinträchtigung zu sichern, wird die maximale Höhe baulicher Anlagen auf 4 m über dem anstehenden Gelände festgesetzt.

Der gesamte Geltungsbereich wird in Richtung der nächstgelegenen Wohnbebauungen durch bestehende und herzustellenden Gehölzstrukturen eingefasst und passt sich somit bestmöglich in das Orts- und Landschaftsbild ein. Der Abstand der Bebauung zu geschützten Biotopen innerhalb und angrenzend an den Geltungsbereich wird großzügig gewählt, sodass keine negativen Auswirkungen auf diese zu erwarten sind. Gegenteilig ist durch die Einstellung der intensiven land-

wirtschaftlichen Nutzung der Flächen mit einer positiven Auswirkung auf die Biotope und deren Funktionsfähigkeit zu rechnen.

Planteil 1 befindet sich nördlich der Erschließungsstraße, Planteil 2 südlich dessen. Entlang des vorhandenen Weges wird ein ca. 100 m breiter Streifen als extensive Mähwiese entwickelt der von jeglicher Bebauung und Einfriedung freigehalten wird, sodass dieser als Wildkorridor zwischen dem Großen Liepener See und dessen Ufervegetation im Osten und dem Großbäberliner Holz/ Hallaliter Forst im Westen dient. Ebenso umfasst dieser Wildkorridor ein temporäres Kleingewässer das als „Moorwald und Staudenfluren“ ein gesetzlich geschütztes Biotop darstellt. Somit können Zerschneidungswirkungen zwischen den Habitaten ausgeschlossen werden.

Um eine größtmögliche Verträglichkeit der Nutzung mit der Flora und der Fauna sicherstellen zu können, wird die Belegung der gesamten Betriebsfläche eine maximale Überschirmung von 50 % nicht überschreiten. Ferner werden Zwischenmodulflächen von 3,00m bis 8,00 m entstehen.

## **6.2 Art und Maß der baulichen Nutzung**

Die Photovoltaikanlagen werden ausschließlich im Bereich der durch die Baugrenze eingefassten Sonstigen Sondergebietsflächen errichtet.

Dazu sind im Vorfeld der Installation der Solarmodule keine Erdarbeiten zur Regulierung des Geländes erforderlich.

Mit Verweis auf die Lage innerhalb eines Vorbehaltsgebietes Landwirtschaft soll der hier geplante Solarpark als Zwischennutzung auf einen Zeitraum von maximal 30 Jahren Betriebsdauer begrenzt werden. Während dieser Nutzungsdauer ist eine landwirtschaftliche Nutzung weiterhin durch Schafsbeweidung möglich.

Bei der Festsetzungssystematik wurde im Sinne von § 9 Abs. 2 Nr. 1 BauGB berücksichtigt, dass nach der 30-jährigen Nutzungsdauer als sonstiges Sondergebiet eine Folgenutzung für die Landwirtschaft festgesetzt wird und der Rückbau der Solaranlage erfolgt.

Mit dem Baubeginn werden die Solarmodule für die Photovoltaikanlage auf in den Boden gerammten Stützen in Reihen mit einem Abstand von etwa drei bis acht Metern aufgestellt. Die Unterkonstruktionen bestehen aus verzinktem Stahl. Die Tische sind geneigt und nach Süden ausgerichtet.

Die Module werden zu Strängen untereinander verkabelt, welche gebündelt an die Wechselrichter angeschlossen werden.

Die Gemeinde nutzt vorliegend die Möglichkeit, sonstige Sondergebiete gemäß § 11 Abs. 2 BauNVO festzusetzen, deren Zweckbestimmung sich an der energiepolitischen Zielstellung der Energieerzeugung aus solarer Strahlungsenergie orientiert.

Das Maß der baulichen Nutzung wird über die Grundflächenzahl (GRZ) und die Höhe der baulichen Anlagen geregelt.

Der erforderliche Flächenanteil des Baugrundstückes, der überbaut wird, richtet sich nach den Abmessungen und der Anzahl der einzelnen Module sowie den nicht überbauten „verschatteten“ Zwischenräumen.

Man kann vorliegend davon ausgehen, dass ca. 50 % der Sondergebietsfläche von den Modultischen überstanden werden und aufgrund der Verschattungswirkung und dem Habitatpotentials für die Flora und Fauna eine Freihaltefläche von 50 % erforderlich ist, um eine optimale Energieausbeute und gleichermaßen die größte naturschutzfachliche Aufwertung der Fläche erzielen zu können. Entsprechend wurde eine Grundflächenzahl von 0,50 festgesetzt.

Zu berücksichtigen ist in diesem Zusammenhang, dass sich die überbaute Fläche nicht mit der geplanten versiegelten Fläche deckt, denn im Sinne des Minimierungsgebotes der erforderlichen Eingriffe in das Schutzgut Boden wurde durch den Investor eine Bauweise gewählt, die die maßgebenden Bodenfunktionen auch unterhalb der Modultische weitestgehend nicht gefährdet.

Mit Hilfe der Baugrenze wurde innerhalb der Planzeichnung Teil A der Bereich der Vorhabengrundstücke festgesetzt, auf dem das zulässige Maß der baulichen Nutzung realisiert werden darf.

Zur Zahl der Vollgeschosse (Z) sind keine Festsetzungen erforderlich, weil die Höhe baulicher Anlagen (H) in Metern über dem anstehenden Gelände zur Bestimmung des Maßes der baulichen Nutzung, insbesondere zur Vermeidung von unnötigen Beeinträchtigungen des Landschaftsbildes innerhalb der Planzeichnung Teil B festgesetzt wird.

Für die Modultische und die geplanten Nebenanlagen wird erfahrungsgemäß eine maximale Höhe von 4,0 m über Geländeoberkante nicht überschritten. Als unterer Bezugspunkt dient das anstehende Gelände.

Weitere mögliche Festsetzungen zum Maß der baulichen Nutzung sind nicht Gegenstand der Regelungsabsicht der Gemeinde Hohen Wangelin.

*Folgende Festsetzungen wurden getroffen:*

1. Das sonstige Sondergebiet „Photovoltaik“ (SO Photovoltaik) dient im Rahmen einer Zwischennutzung gemäß § 11 Abs. 2 BauNVO in Verbindung mit § 9 Abs. 2 Nr. 1 BauGB der Errichtung und dem Betrieb von Freiflächen-Photovoltaikanlagen. Zulässig sind Modultische mit Solarmodulen sowie die für den Betrieb erforderlichen Nebenanlagen, Trafostationen, Anlagen für die Energiespeicherung und -verarbeitung, Wechselrichterstationen und Zaunanlagen. Die Betriebsdauer der großflächigen Photovoltaikanlagen ist auf 30 Jahre ab Inkrafttreten dieser Satzung befristet (Befristung gemäß § 9 Abs. 2 Nr. 1 BauGB).
2. 30 Jahre nach Inkrafttreten dieser Satzung sind die innerhalb des sonstigen Sondergebietes „Photovoltaik“ vorhandenen Modultische mit Solarmodulen, Nebenanlagen, Zaunanlagen und Zuwegungen vollständig zu entfernen. Als Folgenutzung wird für das sonstige

Sondergebiet „Photovoltaik“ eine Fläche für die Landwirtschaft im Sinne von § 9 Abs. 1 Nr. 18a BauGB festgesetzt. (Folgenutzung gemäß § 9 Abs. 2 Nr. 1 BauGB).

3. Als Folgenutzung wird für das sonstige Sondergebiet „Photovoltaik“ eine Fläche für die Landwirtschaft im Sinne von § 9 Abs. 1 Nr. 18a BauGB festgesetzt. (Folgenutzung gemäß § 9 Abs. 2 Nr. 1 BauGB).
4. Die maximale Grundflächenzahl ist für das sonstige Sondergebiet „Photovoltaik“ (SO Photovoltaik) auf 0,50 begrenzt. Die Grundflächenzahl von PV-Modulen ergibt sich aus der lotrecht projizierten horizontalen Fläche. Eine Überschreitung gemäß § 19 Abs. 4 S. 2 und 3 BauNVO ist ausgeschlossen.
5. Die maximale Höhe baulicher Anlagen wird auf 4,0 m begrenzt. Nebenanlagen, wie Kameramasten und Blitzschutzanlagen dürfen bis 10,0 m hoch sein. Als unterer Bezugspunkt gelten die innerhalb der Planzeichnung Teil A festgesetzten Höhen in Meter über NHN im Bezugssystem DHHN2016 als vorhandenes Gelände. Der obere Bezugspunkt ist die Oberkante der baulichen Anlage.

### **6.3 Flächen und Maßnahmen zum Schutz, zur Pflege und zur Entwicklung von Boden, Natur und Landschaft**

Über den Ausgleichsbezug des § 1a Abs. 3 BauGB hinaus hat die Gemeinde über § 9 Absatz 1 Nr. 20 BauGB die Möglichkeit, landschaftspflegerische Maßnahmen bzw. Flächen zum Schutz, zur Pflege und zur Entwicklung von Boden, Natur und Landschaft festzusetzen.

Großflächige Freiflächen-Photovoltaikanlagen mit einem entsprechenden Pflege-Management bilden Habitate, die den Erhalt und den Aufbau von Populationen wie beispielsweise von Zauneidechsen oder Brutvögeln ermöglichen.

Die mit der vorliegenden Planung entstehenden Zwischenmodulflächen werden eine Dimension von 3,00 m bis max. 8,00 m einnehmen. Hierbei handelt es sich um Bereiche innerhalb des Solarparks, die nicht mit PV-Modulen überschirmt sein werden. Mit der generellen Umwandlung von Ackerflächen ist von einer Optimierung der Nahrungs- und Brutbedingungen für die im Geltungsbereich kartierten 35 **Feldlerchenreviere** auszugehen (vgl. Artenschutzrechtlicher Fachbeitrag der Fa. Umwelt & Planung v. 20.01.2023). Dies ermöglicht es Offenlandbrütern wie der Feldlerche Brutplätze innerhalb der Betriebsfläche weiterhin zu besiedeln.

Die Zwischenmodulflächen sowie die von Modultischen überschirmten Flächen werden zur Kompensationsminderung der Selbstbegrünung überlassen (max. 2x jährlich Mahd nicht vor dem 1. Juli eines Jahres, mit Abtransport des Mähgutes).

Die naturnahen Feldgehölze und der „Moorwald und Staudenfluren westlich Liepen“, die sich innerhalb des Geltungsbereiches befinden, werden als solche festgesetzt und erhalten. Zusätzlich ist ein mindestens 10 m breiter Abstand zwischen den gesetzlich geschützten Biotopen und der Bebauung freizuhalten. Zu

dem Moorwald und zu den angrenzenden Waldflächen wird ein Mindestabstand von 30 m festgesetzt.

Alle notwendigen Zugänge zu dem Großen Liepener See werden mit einem Mindestabstand der Bebauung von ebenfalls 30 m dem Wasser- und Bodenverband zur Verfügung gestellt und die Uferzone somit gesichert.

Im zentralen Bereich der beiden Planteile wird ein ca. 100 m breiter Wildkorridor in einem Umfang von insgesamt ca. 4 ha entwickelt, wodurch der Zerschneidung von Biotopen entgegengewirkt wird. Der Korridor ist von jeglicher Bebauung und Einfriedung freizuhalten. Er schließt einen etwa 1,3 ha großen naturnahen Moor mit Röhrichtbeständen und Rieden ein. Der Wildkorridor ermöglicht die Verbindung des angrenzenden Großen Liepener See und dem auf der gegenüberliegenden Waldfläche. Somit entsteht durch das Vorhaben keine Zerschneidungswirkung der Biotope innerhalb und außerhalb des Planungsraums.

An der östlichen Grenze von Planteil 1 wird hier eine standortheimische Feldhecke angelegt. Das Feldgehölz ist mit standorttypischen Strauch- und Baumpflanzen zu entwickeln. Es sind mindestens 5 standortheimische Baum- und 5 Straucharten zu verwenden, wobei der Anteil der Baumgehölze ca. 10 % entspricht. Bäume sind als Heister 150/200 cm und Sträucher 60/100 cm 3-triebzig zu pflanzen. Die Breite der Heckenpflanzung beträgt 7 m. Die Pflanzung ist vor Wildverbiss zu sichern. Die Bäume zu verankern. Bäume sind bei Ausfall nachzupflanzen.

Nachpflanzungen bei Sträuchern haben bei mehr als 10% Ausfall durch den Vorhabenträger zu erfolgen. Die Pflegemaßnahmen beschränken sich auf seitliche Schnittmaßnahmen.

Ein im nördlichen Grenzbereich des Geltungsbereiches (Planteil 1, Flst. 27/2) befindlicher Solitärbaum wurde als geschütztes Naturdenkmal (AV-Nr. 0506-2211) im Rahmen der Sondergebietsausweisung ausgespart und mit einem ausreichenden Schutzabstand versehen, welcher durch die Ausweisung von Maßnahme A dauerhaft gewährleistet werden soll (siehe: Kapitel 10 dieser Begründung, Maßnahme A). Die in Randbereichen des Plangebietes festgesetzte Feldgehölzstruktur (siehe: Maßnahme B) wurde zum Erhalt des Solitärcharakters unterbrochen. Der Krontrauf des geschützten Baumes des geschützten Baumes zzgl. Mindestens 1,50 m ist während der Bauphase entsprechend DIN 18920 Ziffer 4.6 abzuführen, sodass der Schutz des Wurzelbereiches gewährleistet ist.

*Folgende Festsetzungen wurden getroffen:*

1. Innerhalb des Geltungsbereiches sind nicht bebaute Flächen durch Selbstbegrünung als naturnahe Wiese zu entwickeln. Die Mahd dieser Flächen ist unter Berücksichtigung avifaunistischer Anforderungen und den speziellen Anforderungen von Offenlandbrütern nicht vor dem 1. Juli eines Jahres zulässig. Das Mähgut ist zur Aushagerung zu entfernen. Der Einsatz von Dünge- und Pflanzenschutzmitteln ist unzulässig.

2. Unzulässig ist während der Betriebsdauer der großflächigen Photovoltaikanlagen die Verwendung von Dünge- oder Pflanzenschutzmitteln sowie die Bodenbearbeitung innerhalb des festgesetzten Sondergebietes SO Photovoltaik. Die von den Modulen überschirmten Flächen sowie die Modulzwischenräume gelten als Betriebsflächen der großflächigen Photovoltaikanlagen.
3. Auf der mit A bezeichneten Fläche ist der Acker in eine Brachfläche mit der Nutzungsoption als Mähwiese zu entwickeln.
4. Die mit B festgesetzten Flächen zum Schutz, zur Pflege und Entwicklung von Boden, Natur und Landschaft sind als Feldgehölze zu entwickeln.

Ferner werden folgende Maßnahmen zur Einhaltung der artenschutzrechtlichen Vorgaben des § 44 Abs. 1 Bundesnaturschutzgesetz, welche sich aus den Empfehlungen des Artenschutzrechtlichen Fachbeitrages ergeben, in den Festsetzungskatalog aufgenommen:

1. Während der Erschließungsarbeiten entlang des ländlichen Weges im westlichen Teil des Bebauungsplanes ist, um ein Einwandern in die künftige Baufläche zu vermeiden, ein Reptilienschutzzaun als Abgrenzung zu geeigneten Zauneidechsenhabitaten aufzustellen, über die Bautätigkeit zu belassen und stets funktionstüchtig zu halten. Details zur Positionierung sind dem Artenschutzrechtlichen Fachbeitrag zu entnehmen. Die Maßnahme hat die folgenden Kriterien zu erfüllen:
  - PVC-Plane mind. 60 cm hoch
  - Befestigung mit angespitzten Holzlatten oder Laterneneisen
  - Die Folie ist mind. 10 cm tief in die Erde einzulassen, um ein „Durchkriechen“ der Tiere zu unterbinden
  - Die Maßnahme ist durch geeignetes Fachpersonal auszuführen
2. Um einen Verlust von Gelegen oder die Tötung von Tieren (v. a. Nestlingen) in der Zeit vom 01. März bis zum 31. August zu verhindern, sind sowohl unvermeidbare Schnittmaßnahmen an Gehölzen als auch der Beginn der Baufeldfreimachung (Entfernen Vegetationsdecke) außerhalb dieses Zeitraumes durchzuführen. Während der Bautätigkeit ist einer Besiedelung durch Brutvögel vorzubeugen. Ein Brachliegen der Flächen ist über einen Zeitraum von mehr als 10 Tagen innerhalb der Brutzeit (01. April bis 31. Juli) zu vermeiden. Andernfalls sind geeignete Vergrämnungsmaßnahmen (z.B. regelmäßige Mahd, Eggen, Walzen) mit einer ökologischen Baubegleitung abzustimmen und umzusetzen. Ungenutzte Bauflächen sind regelmäßig zu mähen um einer Besiedelung im Baufeld innerhalb der Brutzeit vorzubeugen.
3. Die Bauarbeiten werden von einer ökologischen Baubegleitung regelmäßig begleitet. Werden dennoch bei laufenden Bauarbeiten besonders geschützte Tiere oder Lebensstätten beeinträchtigt, liegen die Verbotstatbestände des § 44 Abs. 1 Nr. 1, 2 oder 3 Bundesnaturschutzgesetz vor. Die Arbeiten

sind dann in dem Bereich sofort zu unterbrechen. Die Untere Naturschutzbehörde wird über den Tatbestand unterrichtet und das weitere Vorgehen abgestimmt.

4. Um eine Besiedelung der Freiflächenphotovoltaikanlage durch u.a. die Feldlerche (*Alauda arvensis*) im Rahmen der Betriebsdauer zu ermöglichen sowie die Nahrungs- und Brutbedingungen zu optimieren, sind die entstehenden Zwischenmodulflächen mit einer Breite von 3,00 m bis max. 8,00 m zu gestalten. Zwischenmodulflächen werden als Bereiche innerhalb der Photovoltaikanlage definiert, welche nicht mit PV-Modulen überschirmt werden. Im Rahmen der Erfolgskontrolle erfolgt ein Monitoring nach Inbetriebnahme der Anlage. Methodik, Ausführungsbeginn und -dauer des Monitorings werden mit der zuständigen Unteren Naturschutzbehörde (UNB) abgestimmt. Die Ergebnisse der Kontrollen sind zu dokumentieren und der UNB zu übermitteln.

#### 6.4 Örtliche Bauvorschriften

Die Städte und Gemeinden haben aufgrund der Ermächtigung, „örtliche Bauvorschriften“ erlassen zu können, die Möglichkeit, im Sinne einer Gestaltungspflege tätig zu werden. Die Rechtsgrundlage für ein solches Handeln ist durch § 86 Absatz 3 der Landesbauordnung M-V gegeben. Für den Planungsraum des vorliegenden Bebauungsplans ist in diesem Zusammenhang die Zulässigkeit von Einfriedungen festzusetzen.

Das Sondergebiet wird mit Einfriedungen inkl. Übersteigschutz gesichert. Dabei werden im Sinne des Biotopverbundes und zum Schutz von Kleinsäugetern und anderen Tierarten Durchschlupfmöglichkeiten in den Einfriedungen mit mindestens 10 cm Höhe im Bodenbereich offen gehalten.

Um die Wirkung der Flächen zum Schutz, zur Pflege und Entwicklung von Boden, Natur und Landschaft zu gewährleisten, sind Einfriedungen innerhalb dieser Flächen unzulässig.

Der durch die mit A gekennzeichnete Fläche hergestellte Wildkorridor wird dadurch in seiner Wirkung und Funktion nicht beeinträchtigt.

*Folgende Festsetzungen wurden dazu getroffen:*

1. Einfriedungen sind bis zu einer Höhe von 3,0 m innerhalb des Sondergebietes zulässig. In Einfriedungen sind Öffnungen von mindestens 10 x 20 cm Größe in Bodennähe im Höchstabstand von 15 m einzurichten.
2. Die mit A und B gekennzeichneten Flächen zum Schutz, zur Pflege und Entwicklung von Boden, Natur und Landschaft sind von Einfriedungen freizuhalten.

## 6.5 Umweltprüfung

Nach Abfrage des Umfangs und Detaillierungsgrades der Umweltprüfung nach § 2 Abs. 4 BauGB erfolgt die Darstellung der Ergebnisse im Umweltbericht, der nachfolgend ebenfalls Teil der Begründung ist.

Durch die Umweltprüfung können vorhersehbare erhebliche Beeinträchtigungen der Umwelt sowie deren Wechselwirkungen ermittelt werden.

Das Vorhaben wird deshalb eingehend auf seine Wirkungen auf die Schutzgüter nach § 2a BauGB untersucht. Aufgrund der Standortsituation und möglicher Umweltwirkungen des Vorhabens wird insbesondere für die Schutzgüter Mensch, Boden, Tiere/Pflanzen und Landschaft ein erhöhter Untersuchungsbedarf festgestellt.

Maßgeblich für die Betrachtungen der Umweltauswirkungen des Vorhabens sind die Realisierung und der Betrieb von Freiflächen-Photovoltaikanlagen als befristete Zwischennutzung einschließlich der dazu erforderlichen Nebenanlagen.

Zur Eingrenzung des Beurteilungsraumes für die Bestandsaufnahme und Bewertung des Umweltzustandes wird daher der Geltungsbereich des Bebauungsplans einschließlich eines Zusatzkorridors von 200 m als Grenze des Untersuchungsraumes gewählt. Zusammenfassend wurden vier Konfliktschwerpunkte mit einem erhöhten Untersuchungsbedarf festgestellt:

1. Unvermeidbare Eingriffe in Natur und Landschaft durch geplante Flächeninanspruchnahme betreffen die Schutzgüter Boden, Tiere und Pflanzen.
2. Lärm, Staub sowie Schadstoffimmissionen während der Bauphase sind bezüglich der Schutzgüter Mensch und Gesundheit, Boden, Pflanzen und Tiere zu beurteilen.
3. Die Wahrnehmbarkeit der Anlage ist bezüglich der Schutzgüter Tiere, Mensch und Landschaftsbild zu beurteilen.

Weitere Konfliktschwerpunkte sind nach derzeitigem Kenntnisstand nicht zu erwarten.

Im Rahmen der Umweltprüfung ist die Prüfung artenschutzrechtlicher Verbotstatbestände gemäß § 44 Abs. 1 BNatSchG erforderlich.

Aufgrund des vorhandenen Biotop- und Habitatbestandes wurden von März 2021 bis Dezember 2021 faunistische Erfassungen vorgenommen. Diese umfassten sowohl Brut- als auch Rastvögel sowie die Amphibien und Reptilienfauna. Der gesamte Geltungsbereich wurde ferner einer Biotoptypenkartierung nach der „Anleitung für die Kartierung von Biotopen und FFH-Lebensraumtypen“ (LUNG 2013) unterzogen. (siehe Anlage).

Die Diskussion der Betroffenheit von artenschutzrechtlichen Verbotstatbeständen erfolgt in einem gesonderten Artenschutzrechtlichen Fachbeitrag, welcher dem Umweltbericht als Anlage beigefügt ist.

**Im Ergebnis der Umweltprüfung konnte eine erhebliche Beeinträchtigung der Umwelt als Summe der beschriebenen und bewerteten Schutzgüter konnte für den Bebauungsplan „Solarpark Liepen“ der Gemeinde**

**Hohen-Wangelin im Rahmen der durchgeführten Umweltprüfung und im Ergebnis des vorliegenden Umweltberichtes unter Einhaltung der beschriebenen Vermeidungsmaßnahmen nicht festgestellt werden.**

## **6.6 Verkehrskonzept**

Die verkehrliche Erschließung des Geltungsbereiches erfolgt über das vorhandene Straßenverkehrsnetz.

Die Erschließung beider Planteile erfolgt ausgehend von der Landstraße L 204 über den bestehenden Wirtschaftsweg zwischen den Ortslagen Liepen und Groß Bäbelin welche sich westlich befindet. Dieser ist als öffentlicher Weg im Straßenverzeichnis der Gemeinde Hohen Wangelin mit der Bezeichnung HW 13 aufgenommen. Zwar wird der Weg durch das private Flurstück 23, Flur 1, Gemarkung Liepen gebildet, jedoch ist hier § 19 StrWG M-V einschlägig, welcher der Gemeinde die Ausübung eines Teils der Eigentumsrechte überträgt.

Die Erschließung des Vorhabenstandortes ist damit gesichert.

## **7. Immissionsschutz**

Für den Geltungsbereich des vorliegenden Bebauungsplans sind keine wesentlichen Immissionswirkungen im Plangebiet vorhersehbar, die auch nur ansatzweise zu immissionsschutzrechtlichen Auswirkungen im Sinne von Überschreitungen gesetzlich vorgeschriebener Immissionsgrenzwerte führen könnten.

### *Blendwirkungen*

Nach dem derzeitigen Stand der Wissenschaft treten relevante Reflexionen und Blendwirkungen bei fest montierten Modulen nur in den Morgen- bzw. Abendstunden auf. Der Einwirkungsbereich ist auf die im Südosten und Südwesten angrenzenden Flächen begrenzt.

Bei Entfernungen zu den Modulen über 100 m sind die Einwirkungszeiten gering und beschränken sich auf wenige Tage im Jahr.<sup>1</sup>

Die nächstgelegene Wohnnutzung befindet sich über 230 m östlich des Geltungsbereichs. Die bewohnte Ortslage Liepen befindet sich in einem Abstand von ca. 750 ebenfalls östlich des Vorhabenstandortes.

Blendwirkungen lassen sich aufgrund des Abstandes demnach ausschließen.

Die Module sind in ihrer Oberfläche und Ausrichtung unabhängig davon so zu gestalten, dass keine störenden Blendwirkungen hervorgerufen werden.

Zudem wird durch bestehende Vegetationen und die geplante **Sichtschutzhecke** (hier: zu pflanzendes Feldgehölz, siehe **Maßnahmen A und B**) eine direkte Sichtbeziehung auf umliegende Wohnbebauungen verhindert.

---

<sup>1</sup> R. BORGMANN, Bayerisches Landesamt für Umwelt, Blendwirkungen durch Photovoltaikanlagen

Hinsichtlich der Lage des Plangebietes im Bereich einer militärischen Jettieffflugstrecke ergeben sich ebenfalls keine immissionsrechtlichen Konfliktlagen. So betragen die Flughöhen für die Tiefflugtrassen >300m bei einer Höchstgeschwindigkeit von 780 km/h. Die regelmäßige Flugrichtung wird gemäß Abstimmung mit der Bundeswehr mit Ost-West-Richtung angegeben, wohingegen die Module in Südausrichtung errichtet werden (siehe Anlage: V+E-Plan). Eine von der Photovoltaikanlage ausgehende Blendwirkung kann daher aufgrund der Flughöhen, -geschwindigkeiten und der Modulausrichtung der Anlage ausgeschlossen werden.

#### *Betriebliche Lärmemissionen*

Im Nahbereich der Anlage können, z. B. durch Wechselrichter und Kühleinrichtungen betriebsbedingte Lärmemissionen entstehen. Um ausreichenden Schallschutz zu gewährleisten, werden solche lärmrelevanten Anlagen mit einem ausreichend großen Mindestabstand zur nächstgelegenen Wohnbebauung errichtet.

Auch für schallempfindliche Säugetierarten, wie Fledermäuse, können Lärmmissionen relevant sein. Ein Wechselrichter ist ein wichtiger Bestandteil einer Photovoltaikanlage. Die Solarmodule produzieren Gleichstrom, den der Wechselrichter vor der Einspeisung ins öffentliche Stromnetz sowie vor der Verwendung im hausinternen Netz zu Wechselstrom umwandelt. Innerhalb der Hauptaktivitätszeiträume von Fledermäusen (Dämmerung und Nachts) werden die Solarmodule keinen Strom produzieren.

Störungen der Fledermäuse durch Ultraschallimmissionen sind also weitestgehend durch den eingeschränkten Betriebszeitraum der Wechselrichter auszuschließen.

#### *Betriebliche sonstige Immissionen*

Eine Beleuchtung des Anlagengeländes ist nicht vorgesehen.

## **8. Wirtschaftliche Infrastruktur**

### **8.1 Energieversorgung, Wasserver- und -entsorgung**

Innerhalb des Geltungsbereichs werden die Kabel unterirdisch verlegt, so dass es nicht zu Konflikten mit der Flächennutzung kommt. Ein Anschluss an das Wasserversorgungsnetz und Abwasserentsorgungsnetz ist nicht erforderlich.

Innerhalb des Planteil 1 befindet sich eine oberirdische Hauptversorgungsleitung, die mit einem Abstand von 8 m beidseitig von Bebauungen freizuhalten ist.

### **8.2 Gewässer**

Im Geltungsbereich befinden sich keine Gewässer II. Ordnung. Innerhalb des Planteil 1 befindet sich ein naturnaher Moorwald, der als solches gesichert wird.

Angrenzend an den Planteil 2 befindet sich der Große Liepener See.

Anfallendes Niederschlagswasser kann weiterhin innerhalb des Planungsraumes versickern. Eine Beeinträchtigung des Schutzgutes Wasser ist nicht zu befürchten.

ten, denn mit dem Vorhaben werden keine Stoffe freigesetzt, welche die Qualität von Grund- und Oberflächenwasser beeinträchtigen können.

### **8.3 Telekommunikation**

Im Planbereich befinden sich nach derzeitigem Kenntnisstand keine Telekommunikationslinien (TK-Linien) der Deutschen Telekom AG. Eine Erschließung der Telekommunikation ist nicht erforderlich.

### **8.4 Abfallrecht**

Alle Baumaßnahmen sind so vorzubereiten und durchzuführen, dass sowohl von den Baustellen als auch von den fertigen Objekten eine vollständige, geordnete Abfallentsorgung erfolgen kann.

Bei der Baudurchführung ist durchzusetzen, dass der im Rahmen des Baugeschehens anfallende Bodenaushub einer sachgemäßen Wiederverwendung gemäß den technischen Regeln der Mitteilungen der Länderarbeitsgemeinschaft Abfall (LAGA) zugeführt wird.

### **8.5 Brandschutz**

Für die gewaltlose Zugänglichkeit der umzäunten PVA ist ein Feuerwehr-Schlüsseldepot am Zufahrtstor vorgesehen.

Um im Schadensfall die zuständigen Ansprechpartner erreichen zu können, sind am Eingangstor die Erreichbarkeiten des für die bauliche Anlage verantwortlichen Betreibers sowie des Energieversorgungsunternehmens dauerhaft und deutlich angebracht.

Für die objektbezogene Löschwasserversorgung müssen mindestens 30 m<sup>3</sup>/h vorgehalten werden. Diese Löschwassermenge muss zu jeder Jahreszeit zur Verfügung stehen.

Die Entfernung der Löschwasserentnahmestellen zu den Objekten darf 300 m nicht überschreiten.

**Details zur Löschwasserversorgung werden während der Baugenehmigung mit der örtlichen Feuerwehr und der zuständigen Behörde des Landkreises abgestimmt.**

Um die Löschwasserversorgung sicher zustellen wird an dem angrenzenden Großen Liepener See eine Löschwasserentnahmestelle ertüchtigt. Diese Maßnahme ist gleichermaßen auf der Ebene des Bauantrages mit der Gemeinde, der örtlichen Feuerwehr und den zuständigen Stellen des Landkreises Mecklenburgische Seenplatte abzustimmen.

Die notwendigen Verkehrsflächen (Erschließungsstraßen) im und zum Plangebiet müssen den Anforderungen an Feuerwehrezufahrten nach der „Richtlinie über Flächen für die Feuerwehr“ – in der aktuellen Fassung – entsprechen.

Die Brandlasten innerhalb der Anlage sind zu minimieren, z.B. durch regelmäßige Mahd, Beräumen des Grasschnittes usw.; Leitungsführungen sind durch entsprechende Maßnahmen vor mechanischen Beschädigungen zu schützen.

Für das Vorhaben ist ein Feuerwehrplan nach DIN 14095 (Textteil u. a. mit Ansprechpartner im Gefahrenfall, Übersichtsplan mit Kennzeichnung der Feuerwehr-Zufahrt, der Wechselrichter, Schaltstellen [Freischaltelemente, Feuerwehrscharter] und Trafostationen usw.) zu erstellen.

Da die stromführenden Leitungen überwiegend erdverlegt sind, geht von ihnen nur eine geringe Gefahr der Brandweiterleitung aus.

Über die Wege zwischen den Modultischen sowie den Abständen der Modultische untereinander sind Brandschneisen gegeben, die einer evtl. Brandweiterleitung entgegenwirken.

Die örtliche Feuerwehr wird nach Inbetriebnahme der PVA in die Örtlichkeiten und die Anlagentechnik eingewiesen.

Brand- und Störfallrisiken werden durch fachgerechte Installation einschließlich Blitz- und Überspannungsschutzsystemen und Inbetriebnahme der PVA sowie regelmäßige Wartung minimiert.

Im Brandfall sind die "Handlungsempfehlungen Photovoltaikanlagen" des Deutschen Feuerwehr Verbandes (siehe Anlagen) unter Verweis auf die VDE 0132 "Brandbekämpfung und technische Hilfeleistung im Bereich elektrischer Anlagen" zu beachten.

Die dortigen Ausführungen betreffen insbesondere die einzuhaltenden Sicherheitsabstände und die Durchführung von Schaltheandlungen.

## 9. Denkmalschutz

### 9.1 Baudenkmale

Innerhalb des Plangebietes befinden sich keine Baudenkmale, die als Denkmal im Sinne des Denkmalschutzgesetzes des Landes Mecklenburg-Vorpommern eingetragen und als Zeitzeugen der Geschichte zu erhalten sind.

### 9.2 Bodendenkmale

Nach gegenwärtigem Kenntnisstand sind im Bereich des Vorhabens Bodendenkmalverdachtsflächen bekannt.

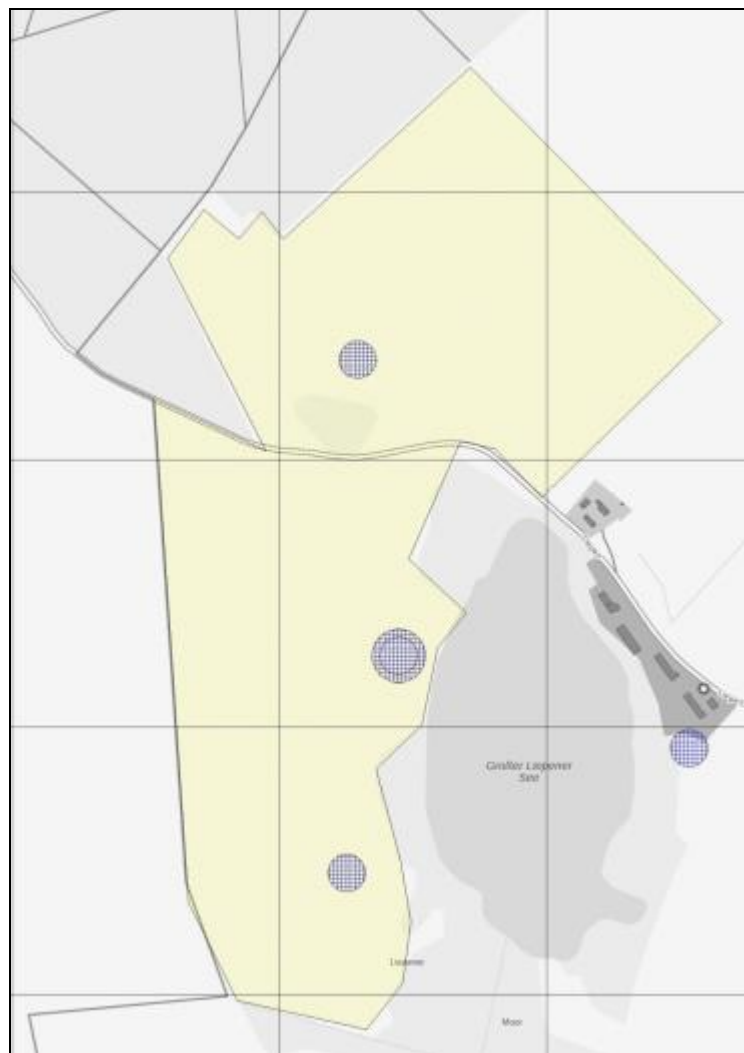

**Abbildung 4:** Übersicht vermuteter Bodendenkmale  
(Quelle: Geoportal MV / LAKD MV 23.08.2023)

Nach Rücksprache mit dem Landesamt für Kultur- und Denkmalpflege M-V handelt es sich jedoch nicht um akute Verdachtsflächen oder zu erwartende Gräberfelder, welche ein Handeln im Rahmen der Aufstellung des Bebauungsplanes erforderlich machen würden. Um den bodendenkmalpflegerischen Belangen in ausreichendem Maße Rechnung zu tragen, wird im Zuge der Errichtung der PV-Anlage ein Unternehmen mit der Kernkompetenz der **archäologischen Baubetreuung** beauftragt. Diese soll u.a. erforderliche Erdarbeiten, wie das Anlegen

von Kabelschächten, intensiv betreuen und etwaige Funde professionell Dokumentieren sowie ggf. sichern.

Der Genehmigung der unteren Denkmalschutzbehörde bedarf gemäß § 7 Abs. 1 DSchG M-V, wer Denkmale beseitigen, verändern, an einen anderen Ort verbringen oder die bisherige Nutzung ändern will, wenn hierdurch das Erscheinungsbild oder die Substanz des Denkmals erheblich beeinträchtigt wird. Für Eingriffe in die Bodendenkmalverdachtsflächen ist vor Ausführung der Maßnahme bei der unteren Denkmalschutzbehörde schriftlich die Genehmigung einzuholen.

*Folgender Hinweis wird aufgenommen:*

Nach gegenwärtigem Kenntnisstand sind im Planungsraum Bodendenkmalverdachtsflächen bekannt (siehe Planteil A). Wenn bei Erdarbeiten neue Bodendenkmale oder auffällige Bodenverfärbungen entdeckt werden, sind diese gemäß § 11 Abs. 1 DSchG M-V der unteren Denkmalschutzbehörde unverzüglich anzuzeigen und der Fund und die Fundstelle bis zum Eintreffen eines Mitarbeiters oder Beauftragten des Landesamtes für Kultur und Denkmalpflege in unverändertem Zustand zu erhalten. Die Anzeigepflicht besteht für den Entdecker, den Leiter der Arbeiten, den Grundeigentümer sowie zufällige Zeugen, die den Wert des Fundes erkennen.

Die Verpflichtung erlischt fünf Werktage nach Zugang der Anzeige, bei schriftlicher Anzeige spätestens nach einer Woche. Die untere Denkmalschutzbehörde kann die Frist im Rahmen des Zumutbaren verlängern, wenn die sachgerechte Untersuchung oder die Bergung des Denkmals dies erfordert (§ 11 Abs. 3 DSchG M-V).

## 10. Eingriffs- und Ausgleichsbilanzierung

### Flächenbilanz:

Geltungsbereich:	863.522 m <sup>2</sup>
Sondergebiet:	688.957 m <sup>2</sup>
Maßnahmenflächen:	158.816 m <sup>2</sup>
Verkehrsflächen:	407 m <sup>2</sup>
Wald:	15.342 m <sup>2</sup>

### Zu 2.1 Ermittlung des Biotopwertes

Zur Ermittlung des Biotopwertes wird zunächst aus der Anlage 3 der Hinweise zur Eingriffsregelung Mecklenburg-Vorpommern (HzE) die Wertstufe ermittelt. Die Wertstufe für „Sandacker“ (ACS) ist 0. Der durchschnittliche Biotopwert berechnet sich aus 1 abzüglich des Versiegelungsgrades des derzeitigen Biotoptyps.

Biotopwert ACS:  $1 - 0$  (Versiegelungsgrad) = **1**

### Zu 2.2 Ermittlung des Lagefaktors

Der Abstand zu vorhandenen Störquellen beträgt zwischen 100 m und 625 m. Entsprechend wurde ein Lagefaktor von **1,00** gewählt.

### Zu 2.3 Berechnung des Eingriffsflächenäquivalents für Biotopbeseitigung bzw. Biotopveränderung (unmittelbare Wirkungen/Beeinträchtigung)

Für Biotope, die durch einen Eingriff beseitigt bzw. verändert werden (Funktionsverlust), ergibt sich das Eingriffsflächenäquivalent durch Multiplikation aus der vom Eingriff betroffenen Fläche des Biotoptyps, dem Biotopwert des Biotoptyps und dem Lagefaktor.

Biotoptyp	Fläche des beeinträchtigten Biotops in m <sup>2</sup>	Biotopwert	Lagefaktor	EFÄ m <sup>2</sup> = Fläche * Biotopwert * Lagefaktor	Eingriffsflächenäquivalent [m <sup>2</sup> EFÄ]
12.1.1 - Sandacker	688.957	1	1,00	688.957 * 1 * 1,00	688.957
<b>Summe der erforderlichen Eingriffsflächenäquivalente:</b>					<b>688.957</b>

**Zu 2.4 Berechnung des Eingriffsäquivalents für Funktionsbeeinträchtigung von Biotopen**

Biotopbeeinträchtigungen im Randbereich der Anlagen bzw. außerhalb der Baugrenze sind für die geplante befristete Zwischennutzung generell nicht zu erwarten. Der Betrieb einer Freiflächenphotovoltaikanlage erzeugt keine Immissionen, die eine Beeinträchtigung der verschiedenen Schutzgüter erwarten lässt.

**Zu 2.5 Ermittlung der Versiegelung und Überbauung**

Zur Erschließung des Geltungsbereiches ist die Anlage von Schotterwegen mit rund 407 m<sup>2</sup> notwendig. Es ist biotopunabhängig die teilversiegelte Fläche in m<sup>2</sup> zu ermitteln und mit einem Zuschlag von **0,2** zu berücksichtigen.

Für Trafostationen werden Vollversiegelungen im Umfang von bis zu 1.000 m<sup>2</sup> eingeplant. Der Zuschlag für Vollversiegelung beträgt **0,5**.

Teil-/Vollversiegelte bzw- überbaute Fläche	Zuschlag für Teil-/Vollversiegelung	EFÄ= Teil-/Vollversiegelte bzw- überbaute Fläche * Zuschlag	Eingriffsflächenäquivalente EFÄ
407 m <sup>2</sup>	0,2	EFÄ = 407 * 0,2	81.4
1.000 m <sup>2</sup>	0,5	EFÄ = 1.000 * 0,5	500
<b>Summe der erforderlichen Eingriffsflächenäquivalente:</b>			<b>582</b>

**Zu 2.6 Berechnung des multifunktionalen Kompensationsbedarfs**

Durch der berechneten Eingriffsflächenäquivalenten ergibt sich der multifunktionale Kompensationsbedarf.

m <sup>2</sup> EFÄ für Biotopbeseitigung	+	m <sup>2</sup> EFÄ für Funktionsbeeinträchtigung	+	EFÄ für Teil-/Vollversiegelung bzw. Überbauung	Multifunktionaler Kompensationsbedarf [m <sup>2</sup> EFÄ]
688.957		0		582	689.539
<b>Summe des multifunktionalen Kompensationsbedarfs m<sup>2</sup> EFÄ:</b>					<b>689.539</b>

**Zu 2.7** Berücksichtigung kompensationsmindernder Maßnahmen*Maßnahme 8.30: Anlage von Grünflächen auf Photovoltaik-Freiflächenanlagen*

Beschreibung: Die Zwischenmodulflächen sowie die von Modulen überschirmten Flächen werden der Selbstbegrünung überlassen

Anforderungen:

- keine Bodenbearbeitung nach Fertigstellung des Solarparks
- keine Verwendung von Dünge- und Pflanzenschutzmitteln
- höchstens zweimal jährlich Mahd, Abtransport des Mähgutes
- Frühster Mahdtermin 1. Juli
- Anstelle der Mahd kann auch eine Schafbeweidung vorgesehen werden mit einem Besatz von max. 1,0 GVE, nicht vor dem 15. Juli
- Festsetzung der Anerkennungsforderungen im Rahmen der Bauleitplanung bzw. der Vorhabengenehmigung

Wert der Zwischenmodulflächen:

**SO Photovoltaik** Zwischenmodulflächen GRZ 0,5 (50%) 0,5 → 0,8

Überschirmten Flächen GRZ 0,5 (50%) 0,5 → 0,4

Damit ergibt sich folgende Äquivalenzfläche für die Maßnahme:

kompensationsmindernde Maßnahme	Fläche in m <sup>2</sup>	Wertstufe	Fläche * Wert d. kompensationsmindernden Maßnahme = m <sup>2</sup> FÄ	Flächenäquivalent d. kompens. mindern- den Maßnahme [m <sup>2</sup> FÄ]
Anlage von Grünflächen auf Photovoltaik-Freiflächenanlagen (überschirmte Fläche)	344.479	0,4	344.479 * 0,4	137.792
Anlage von Grünflächen auf Photovoltaik-Freiflächenanlagen (Zwischenmodulflächen)	344.479	0,8	344.479 * 0,8	275.583
<b>Gesamtumfang als Flächenäquivalent für die kompensationsmindernde Maßnahme:</b>				<b>413.375</b>

Der um das Flächenäquivalent der kompensationsmindernden Maßnahmen korrigierte multifunktionale Kompensationsbedarf wird wie folgt ermittelt:

Multifunktionaler Kompensationsbedarf (m <sup>2</sup> EFÄ)	-	Flächenäquivalent d. kompensationsmindernden Maßnahme (m <sup>2</sup> EFÄ)	korrigierter multifunktionaler Kompensationsbedarf [m <sup>2</sup> EFÄ]
688.957		413.375	275.582
<b>Korrigierter multifunktionaler Kompensationsbedarf:</b>			<b>275.582</b>

Der korrigierte **multifunktionale Kompensationsbedarf** (Punkt 2.7) beträgt **275.582 m<sup>2</sup> EFÄ**.

#### Zu 4. Kompensation des Eingriffes

##### **Maßnahme 1 (A)**

Flächenbilanz:                      Kompensationsfläche      143.954 m<sup>2</sup>

*Maßnahme 2.33:*                      *Umwandlung von Acker in Brachfläche mit Nutzungsoption als Mähwiese*

Beschreibung:                      Umwandlung der in der Planzeichnung mit „A“ gekennzeichneten Fläche durch spontane Begründung in eine Brachfläche mit Nutzungsoption:  
Umwandlung von Ackerflächen in Dauergrünland als einschürige Mähwiese oder einer Mahd in einem zwei- bis dreijährigem Rhythmus.

##### **Anforderungen:**

- Fläche vorher mindestens 5 Jahre als Acker genutzt
- Bodenwertzahl von maximal 27 Bodenpunkten oder Erfüllung eines der nachfolgend aufgeführten Kriterien: Biotopverbund, Gewässerrandstreifen, Puffer zu geschützten Biotopen, Förderung von Zielarten
- Spontane Begründung
- Mindestbreite 10 Meter  
Mindestflächengröße 2.000 m<sup>2</sup>
- Mahd nicht vor dem 1. September mit Abfuhr des Mähgutes
- Mahdhöhe 10 cm über Geländeoberkante, Mahd mit Messerbalken
- Mindestgröße der Fläche 2.000 m<sup>2</sup>

Jegliche weitere Arbeiten und Maßnahmen auf der Fläche wie Düngung, Einsatz von PSM, Einsaaten, Umbruch, Bodenbearbeitung, Melioration u.ä. sind ausgeschlossen. Erfolgt eine Unterlassung der Mahd über einen Zeitraum von mehr als

3 Jahren sind die betroffenen Flächen dauerhaft der ungestörten natürlichen Entwicklung (freie Sukzession) zu überlassen.

Kompensationswert: 2,0

Fläche der Maßnahme [m <sup>2</sup> ]	x	Kompensationswert der Maßnahme	Kompensationsflächenäquivalent [m <sup>2</sup> KFÄ]
143.954		2,0	287.908
<b>Kompensationsflächenäquivalent</b>			<b>287.908</b>

Die naturschutzfachliche Aufwertung (Kompensationswert) der Maßnahme B beträgt **287.908 m<sup>2</sup> KFÄ**.

### **Maßnahme 2 (B)**

Flächengröße: 14.862 m<sup>2</sup>

Maßnahme 2.13: *Anlage von Feldgehölzen*

Beschreibung: Neuanpflanzung eines Feldgehölzes in der freien Landschaft

#### **Anforderungen:**

- nicht auf wertvollen offenen Trockenstandorten (Karte III Punkt 6.1 GLRP) sowie in Rastvogelgebieten der Stufen 3 und 4
- nicht an öffentlichen Straßen
- keine wirtschaftliche Nutzung

#### Vorlage eines Pflanzplanes:

- Verwendung von Arten naturnaher Feldhecken (siehe Definition gesetzlich geschützter Biotope, Nr. 4.4 der Anlage 2 zu § 20 Abs. 1 NatSchAG M-V)
- Verwendung standortheimischer Gehölzarten aus möglichst gebietseigenen Herkünften
- Verwendung von mind. 5 Straucharten und mind. 2 Baumarten
- Pflanzqualitäten und- größen: Sträucher 60/100 cm, 3-triebzig
- Pflanzung von einzelnen großkronigen Bäumen als Überhälter (Bäume I. Ordnung) in Abständen von ca. 15-20 m untereinander (Stammumfang 12/14 cm) mit Zweibocksicherung\*
- Pflanzabstände: Sträucher im Verband 1,0 m x 1,5 m
- Sicherung der Pflanzung durch Schutzeinrichtung gegen Wildverbiss
- Mindestreihenzahl: 3 im Abstand von 1,5 m incl. beidseitiger Saum von 2 m Abstand vom Stammfuß
- Mindestbreite der Heckenpflanzung: 7 m

#### Vorgaben zur Fertigstellungs- und Entwicklungspflege:

- Pflege der Gehölze durch 1-2 malige Mahd je nach Standort und Vergrasung über einen Zeitraum von 5 Jahren

- Nachpflanzen der Bäume bei Ausfall, bei Sträuchern bei mehr als 10 % Ausfall
- bedarfsweise Bewässerung und Instandsetzung der Schutzeinrichtungen
- Verankerung der Bäume nach dem 5. Standjahr entfernen
- Abbau der Schutzeinrichtungen bei gesicherter Kultur, frühestens nach 5 Jahren

#### Vorgaben zur Unterhaltungspflege:

- Pflegemaßnahmen des Strauchsaumes beschränken sich auf seitliche Schnittmaßnahmen, um ein weiteres Ausbreiten zu verhindern
- kein Auf-den-Stock-Setzen
- Mindestlänge: 50 m

**Bezugsfläche für Aufwertung:** Maßnahmenfläche

**Kompensationswert:** 2,5

Fläche der Maßnahme [m <sup>2</sup> ]	X	Kompensationswert der Maßnahme	Kompensationsflächenäquivalent [m <sup>2</sup> KFÄ]
14.862		2,5	37.155
<b>Kompensationsflächenäquivalent</b>			<b>37.155</b>

Die naturschutzfachliche Aufwertung (Kompensationswert) der Maßnahme C beträgt **37.155 m<sup>2</sup> KFÄ**.

#### **Zu 5.** Gesamtbilanzierung

Maßnahme A m <sup>2</sup> KFÄ	+	Maßnahme B m <sup>2</sup> KFÄ	-	Korrigierter multifunktionaler Kompensationsbedarf	=	Gesamtbilanzierung m <sup>2</sup> KFÄ
287.908		37.155		275.582		49.481
<b>Kompensationsflächenäquivalent</b>						<b>49.481</b>

Das Vorhaben ist mit 49.481 m<sup>2</sup> KFÄ überkompensiert. Es besteht **kein** weiterer Kompensationsbedarf.

# Umweltbericht

## Zum vorhabenbezogenen B-Plan „Solarpark Liepen“

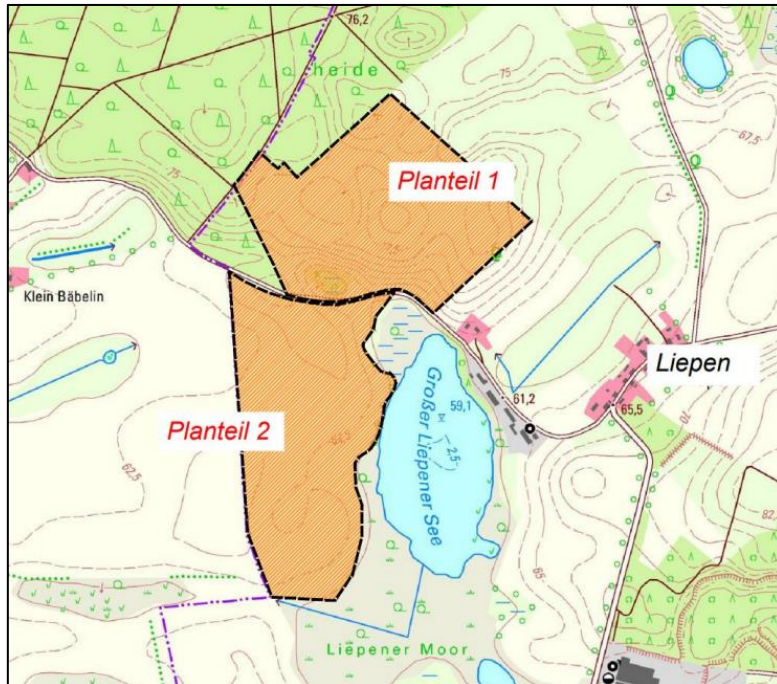

**Auftraggeber:** BAUKONZEPT Neubrandenburg GmbH  
Gerstenstraße 9  
17034 Neubrandenburg  
Deutschland

**Auftragnehmer  
und Bearbeitung:** Umweltplanung-Artenschutzgutachten  
Stephan Fetzko  
M.Sc. Naturschutz und Landnutzungsplanung  
Große Wollweberstraße 49  
17033 Neubrandenburg  
Deutschland  
Mobil | 0171 / 69 34 337  
E-Mail | UmweltplanungSF@web.de

**Ort, Datum:** Neubrandenburg, 6. Mai 2024

## **Inhaltsverzeichnis**

<b>1</b>	<b>ANLASS UND AUFGABENSTELLUNG .....</b>	<b>5</b>
1.1	Kurzdarstellung der Ziele und des Inhalts des Vorhabens .....	6
1.2	Überblick über die Umweltprüfung zugrunde gelegten Fachgesetze und Fachpläne .....	7
<b>2</b>	<b>BESCHREIBUNG UND BEWERTUNG DER UMWELTAUSWIRKUNGEN.....</b>	<b>8</b>
2.1	Beschreibung des Vorhabenstandortes einschließlich des Untersuchungsraums .....	8
2.2	Bestandsaufnahme und Bewertung des derzeitigen Umweltzustands .....	9
2.2.1	Schutzgut Mensch und menschlichen Gesundheit .....	10
2.2.2	Schutzgut Tiere, Pflanzen und biologische Vielfalt .....	11
2.2.3	Schutzgut Fläche.....	11
2.2.4	Schutzgut Boden.....	11
2.2.5	Schutzgut Wasser .....	13
2.2.6	Schutzgut Landschaft.....	13
2.2.7	Schutzgut Luft und allgemeiner Klimaschutz .....	14
2.2.8	Schutzgut Kultur- und sonstige Sachgüter .....	14
2.2.9	Schutzgebiete und Gebiete von gemeinschaftlicher Bedeutung .....	14
2.3	Entwicklungsprognosen des Umweltzustandes bei Durchführung der Planung .....	15
2.3.1	Auswirkungen der Planung auf das Schutzgut Mensch .....	15
2.3.2	Auswirkungen auf das Schutzgut Tiere und Pflanzen sowie biologische Diversität .....	15
2.3.3	Auswirkungen auf das Schutzgut Fläche .....	16
2.3.4	Auswirkungen auf das Schutzgut Boden .....	17
2.3.5	Auswirkungen auf das Schutzgut Wasser.....	18
2.3.6	Auswirkungen auf das Schutzgut Klima und Luft .....	19
2.3.7	Auswirkungen auf das Schutzgut Landschaft.....	19
2.3.8	Auswirkungen auf Schutzgebiete .....	20
2.3.9	Auswirkungen auf das Schutzgut Kultur- und sonstige Sachgüter .....	20
2.3.10	Anfälligkeit des Projekts für schwere Unfälle und/oder Katastrophen.....	20
2.4	Entwicklungsprognosen des Umweltzustandes bei Nichtdurchführung des Vorhabens .....	21
2.5	Gesamtbewertung der Umweltauswirkungen und Wechselwirkungen zwischen den Schutzgütern .....	21
2.6	Anderweitige Planungsmöglichkeiten.....	22
2.7	Kompensations-, Minimierungs- und Ausgleichsmaßnahmen.....	22
2.7.1	Minimierungsmaßnahmen.....	22
2.7.2	Kompensationsmaßnahmen .....	22

2.7.3	Landschaftspflegerische Maßnahmen .....	24
2.7.4	Flächen und Maßnahmen zum Schutz, zur Pflege und zur Entwicklung von Boden, Natur und Landschaft .....	24
<b>3</b>	<b>WEITERE ANGABEN ZUR UMWELTPRÜFUNG.....</b>	<b>27</b>
3.1	Beschreibung von methodischen Ansätzen und Schwierigkeiten bzw. Kenntnislücken.....	27
3.2	Hinweise zur Überwachung (Monitoring) .....	27
<b>4</b>	<b>ALLGEMEIN VERSTÄNDLICHE ZUSAMMENFASSUNG UND FAZIT .....</b>	<b>28</b>
<b>5</b>	<b>LITERATUR- UND QUELLENVERZEICHNIS .....</b>	<b>29</b>

Anlagen:

**Anlage 1:** Artenschutzrechtlicher Fachbeitrag (Umwelt und Planung August 2022)

## **Abkürzungen**

Abb.	Abbildung(en)
Abs.	Absatz
AFB	Artenschutzfachbeitrag
Anh.	Anhang/Anhänge
Anl.	Anlage(n)
Art.	Artikel
BE	Baustelleneinrichtung
BfN	Bundesamt für Naturschutz
BNatSchG	Bundesnaturschutzgesetz
bspw.	beispielsweise
BVerwG	Bundesverwaltungsgericht
bzgl.	bezüglich
bzw.	beziehungsweise
ca.	circa
d. h.	das heißt
evtl.	eventuell
FFH	Flora-Fauna-Habitat
FFH-RL	Flora-Fauna-Habitat-Richtlinie (Richtlinie 92/43/EWG)
GB	Geltungsbereich
gem.	gemäß
ggf.	gegebenenfalls
i. d. R.	in der Regel
inkl.	inklusive
i. S. v.	im Sinne von
Kap.	Kapitel
LANA	Bund/Länderarbeitsgemeinschaft Naturschutz, Landschaftspflege und Erholung
LNatSchG	Landesnaturschutzgesetz
LSG	Landschaftsschutzgebiet
LSG-VO	Landschaftsschutzgebiets-Verordnung
LVWA	Landesverwaltungsamt
n.	nach
NSG	Naturschutzgebiet
o. ä.	oder ähnlich
o.g.	oben genannt
RL	Rote Liste
u. a.	unter anderem
UG	Untersuchungsgebiet
UNB	Untere Naturschutzbehörde
UWB	Untere Wasserbehörde

## 1 Anlass und Aufgabenstellung

Die juwi AG hat bei der Gemeinde Hohen Wangelin die Aufstellung des vorhabenbezogenen Bebauungsplans Nr. 5 „Solarpark Liepen“ der Gemeinde Hohen Wangelin beantragt. Der vorhabenbezogene Bebauungsplan umfasst Vorhaben, die dem Klimawandel entgegenwirken, indem der Ausstoß an CO<sub>2</sub> verringert wird, der mit der Erzeugung von Energie aus fossilen Energieträgern verbunden ist.

Gemäß § 2 Abs. 4 BauGB ist im Zusammenhang mit Aufstellung eines Bebauungsplanes eine Umweltprüfung durchzuführen, deren Ergebnisse im Umweltbericht dargestellt werden. Der Umweltbericht ist gemäß § 2 a Satz 3 BauGB ein eigenständiger Teil der Begründung des Bebauungsplans. Er stellt insbesondere die ermittelten Belange des Naturschutzes und der Landschaftspflege dar.

Im Rahmen der vorliegenden Umweltprüfung wird die Verträglichkeit des geplanten Vorhabens mit den Schutzgütern geprüft und die zu erwartenden erheblichen oder nachhaltigen Umweltauswirkungen bewertet. Nach der frühzeitigen Beteiligung der Behörden und sonstiger Träger öffentlicher Belange gemäß § 4 Absatz 1 BauGB und einer entsprechenden Abstimmung des Umfangs und Detaillierungsgrades der Umweltprüfung nach § 2 Absatz 4 BauGB erfolgt die Darstellung der Ergebnisse im hier vorliegenden Umweltbericht.

Die vorliegende Planung ist sowohl maßnahmen- als auch schutzgutbezogen darzustellen und zu bewerten. Im Rahmen der Umweltprüfung ist die Prüfung artenschutzrechtlicher Verbotstatbestände erforderlich. Die Diskussion der Betroffenheit von artenschutzrechtlichen Verbotstatbeständen erfolgt in einem gesonderten Fachbeitrag (Vgl. Anh.1 Artenschutzfachbeitrag, Umwelt und Planung 2022).

**Maßgeblich für die Betrachtungen der Umweltauswirkungen des Vorhabens** sind die unvermeidbaren Eingriffe in Natur und Landschaft durch die geplante Flächeninanspruchnahme betreffend die Schutzgüter Fläche, Boden, Tiere und Pflanzen, Wasser, Luft, Klima, Landschaft sowie die sich jeweils ergebenden Wechselwirkungen.

Die Lärm-, Staub- sowie Schadstoffimmissionen während der Bauphase sind bezüglich der Schutzgüter Mensch und seine Gesundheit sowie für Boden, Pflanzen und Tiere zu beurteilen. Außerdem ist die Wahrnehmbarkeit der Anlage bezüglich der Schutzgüter Tiere, Mensch und Landschaftsbild zu beurteilen. Maßgeblich für die Betrachtungen sind die Realisierung und der Betrieb einer Freiflächen-Photovoltaikanlage, die damit verbundenen Wirkungen innerhalb der Bauphase sowie der Funktionsverlust der überbauten Grundstücksteile innerhalb der Betriebsphase.

Zur Vermeidung unnötiger Beeinträchtigungen des Natur- und Landschaftshaushaltes sind die in §§ 1 und 2 BNatSchG verankerten Ziele und Grundsätze des Naturschutzes und der Landschaftspflege maßgeblich und bindend. Demnach ist zu prüfen, ob das Bauleitplanverfahren einen Eingriff im Sinne des § 14 Abs. 1 BNatSchG erwarten lässt (Prognose des Eingriffs). Zudem ist die Gemeinde Hohen Wangelin verpflichtet, alle über die Inanspruchnahme von Natur und Landschaft am Ort des Eingriffs hinausgehenden Beeinträchtigungen der Umwelt auf ihre Vermeidbarkeit zu prüfen (Vermeidungspflicht).

Im Weiteren ist durch die Stadt zu prüfen, ob die Auswirkungen des Vorhabens beispielsweise durch umweltschonende Varianten gemindert werden können (Minderungspflicht). In einem nächsten Schritt sind die zu erwartende nicht vermeidbare Eingriffe durch planerische Maßnahmen des Ausgleichs zu kompensieren. Unter normativer Wertung des § 1 Abs. 6 Nr. 7 BauGB in Verbindung mit

§ 1 a Abs. 3 BauGB hat die Stadt die zu erwartende Eingriffe in Natur und Landschaft mit den übrigen berührten öffentlichen und privaten Belangen abzuwägen (Integritätsinteresse).

### **1.1 Kurzdarstellung der Ziele und des Inhalts des Vorhabens**

Ziel des vorhabenbezogenen Bebauungsplans „Solarpark Liepen“ ist es, durch Festsetzung eines sonstigen Sondergebietes (§ 11 Abs. 2 BauNVO) mit der Zweckbestimmung „Energiegewinnung auf der Basis solarer Strahlungsenergie“ die Errichtung und den Betrieb einer Freiflächen-Photovoltaikanlage einschließlich der erforderlichen Nebenanlagen planungsrechtlich zu ermöglichen und die Erzeugung von umweltfreundlichem Solarstrom zu sichern.

Das Vorhaben umfasst die Errichtung und den Betrieb von großflächigen Photovoltaikanlagen. Zulässig sind insbesondere Modultische mit Solarmodulen sowie die für den Betrieb erforderlichen Nebenanlagen, Transformationsstationen, Wechselrichterstationen, Verkabelungen, Wartungsflächen, Fahrwege und Zäune. Bei der geplanten Photovoltaikanlage handelt es sich um linienförmig aneinandergereihte Module, die auf Gestellen gegen Süden platziert werden.

Der Abstand zwischen den Modulreihen ist in Abhängigkeit der Geländemodellierung, zur Vermeidung gegenseitiger Beschattung und einer Ausrichtung für eine optimierte Sonneneinstrahlung variabel zwischen 3 - 8 m. Die Distanz der Module von der Geländeoberkante (GOK) variiert aufgrund ihrer Schrägstellung, der Exposition nach Süden und der Geländeform.

Der Abstand wird maximal 4 m an der Rückseite betragen. Die Module werden zu Funktionseinheiten zusammengefasst. Zur Aufständigung und optimierten Exposition der Module/Funktionseinheiten werden standardisierte, variabel fixierbare Gestelle eingesetzt. Die einzelnen Tische werden auf Leichtmetallpfosten montiert. Diese werden in den unbefestigten Untergrund gerammt. Durch die sogenannten Rammfundamente ist eine nachhaltige Versiegelung des Bodens nicht notwendig. Die Module werden zu Strängen untereinander verkabelt, welche gebündelt an die Zentralwechselrichter angeschlossen werden. Die Einspeiseleistung wird voraussichtlich bis zu 66 MWp erreichen.

Nach Fertigstellung des Solarparks erfolgt aus versicherungstechnischen Gründen die Einzäunung mit einem handelsüblichen Maschendraht oder Stabgittermatten mit Übersteigschutz in Höhen zwischen 2 bis 3 m. Innerhalb der festgesetzten Baufelder sollen Modultische mit Photovoltaikmodulen in parallelen Reihen installiert werden.

Bei kritischen Neigungswinkeln sind zur Vermeidung unzumutbarer Beeinträchtigungen auf den Flugverkehr entsprechende technische Maßnahmen zu ergreifen. Mit dem Baubeginn werden die Solarmodule für die Photovoltaikanlage auf in den Boden gerammten Stützen in Reihen mit einem Abstand von etwa 2-5 m aufgestellt. Die Module werden zu Strängen untereinander verkabelt, welche gebündelt an die Zentralwechselrichter angeschlossen werden. Mittels Klemmen werden sie an dem Untergestell befestigt. Die einzelnen Tische werden auf starre Trägergestelle aus verzinktem Stahl montiert.

### **Räumlicher Geltungsbereich**

Der räumliche Geltungsbereich des vorhabenbezogenen Bebauungsplanes ist im Plan im Maßstab 1: 2.500 dargestellt und beläuft sich auf eine Fläche von ca. 80 ha. Er erstreckt sich auf Teilflächen der Flurstücke 21, 24/5 und 27/2 der Flur 1 in der Gemarkung Liepen.

## 1.2 Überblick über die Umweltprüfung zugrunde gelegten Fachgesetze und Fachpläne

Maßgeblich für die Beurteilung der Belange des Umweltschutzes im Rahmen dieses Vorhabens sind folgende gesetzliche Grundlagen:

**Baugesetzbuch (BauGB)** i. d. F. der Bekanntmachung vom 03. November 2017 (BGBl. I S. 3634), zuletzt geändert durch Artikel 3 des Gesetzes vom 20. Dezember 2023 (BGBl. 2023 I Nr. 394)

**Waldgesetz für das Land Mecklenburg-Vorpommern (Landeswaldgesetz - LwaldG)** i. d. F. der Bekanntmachung vom 27. Juli 2011 (GVOBl. M-V S. 870), zuletzt geändert durch Artikel 2 des Gesetzes vom 22. Mai 2021 (GVOBl. M-V S.790, 794)

**Gesetz über Naturschutz und Landschaftspflege (Bundesnaturschutzgesetz – BNatSchG)** vom 29. Juli 2009, BGBl. I S. 2542, zuletzt geändert durch Artikel 3 des Ersten Gesetzes zur Änderung des Elektro- und ElektronikgeräteG, der EntsorgungsfachbetriebeVO und des BundesnaturschutzG vom 8. Dezember 2022 (BGBl. I S. 2240)

**Gesetz des Landes Mecklenburg-Vorpommern zur Ausführung des Bundesnaturschutzgesetzes (Naturschutzausführungsgesetz – NatSchAG M-V)** vom 23.02.2010 (GVOBl. M-V, S. 66), zuletzt geändert durch Artikel 1 des Gesetzes vom 24. März 2023 (GVOBl. M-V S. 546)

**Gesetz zum Schutz vor schädlichen Umwelteinwirkungen durch Luftverunreinigung, Geräusche, Erschütterungen und ähnliche Vorgänge (Bundes-Immissionsschutzgesetz BImSchG)** i. d. F. der Bekanntmachung vom 17. Mai 2013 (BGBl. I S. 1274, 2021 I S. 123), zuletzt durch Art. 2 Abs. 3 G v. 19.10.2022.

**Gesetz zum Schutz vor schädlichen Bodenveränderungen und zur Sanierung von Altlasten (Bundes-Bodenschutzgesetz - BBodSchG)** vom 17. März 1998 (BGBl. I S. 502), zuletzt geändert durch Artikel 7 des Gesetzes vom 25. Februar 2021 (BGBl. I S. 306)

### Weitere überörtliche Planungen: Raumordnung und Landesplanung

Bauleitpläne unterliegen den Zielen und Grundsätzen der Raumordnung. Dabei sind die einzelnen Bundesländer gebunden, übergeordnete und zusammenfassende Pläne oder Programme aufzustellen.

Für Planungen und Maßnahmen der Stadt ergeben sich die Ziele, Grundsätze und sonstigen Erfordernisse der Raumordnung aus den folgenden Rechtsgrundlagen:

**Raumordnungsgesetz (ROG)** i. d. F. der Bekanntmachung vom 22. Dezember 2008 (BGBl. I S. 2986), zuletzt geändert durch Art. 1 G zur Änd. des Raumordnungsg und anderer Vorschriften vom 22.3.2023 (BGBl. I 88)

### Flächennutzungsplan

Der Flächennutzungsplan dient als vorbereitender Bauleitplan. Er stellt die geplante Art der Bodennutzung des gesamten Gemeindegebietes in seinen Grundzügen dar.

Das Flächennutzungsplankonzept für das Gesamtgemeindegebiet der Gemeinde Hohen Wangelin ist zum momentanen Zeitpunkt noch nicht so weit erarbeitet, als dass ein rechtskräftiger Flächennutzungsplan aufgestellt werden kann.

### **Weitere fachplanerische Vorgaben und Quellen:**

**Leitfaden zur Berücksichtigung von Umweltbelangen bei der Planung von PV-Freiflächenanlagen**, Bundesamt für Umwelt, Naturschutz und Reaktorsicherheit, November 2007: Der Leitfaden entstand im Rahmen eines Monitoring-Vorhaben um die Wirkungen der Vergütungsregelungen des § 11 EEG auf den Komplex der Stromerzeugung aus Solarenergie – insbesondere der Photovoltaik-Freiflächen – wissenschaftlich und praxisbezogen zu untersuchen.

**Naturschutzfachliche Bewertungsmethoden von Freilandphotovoltaikanlagen**, Bundesamt für Naturschutz, Bonn 2009 Die Unterlage schafft einen ersten Überblick über mögliche und tatsächliche Auswirkungen von Freiflächenphotovoltaikanlagen auf Naturhaushalt und Landschaftsbild. Bei der Erarbeitung der Unterlage erfolgten Praxisuntersuchungen zu den Umweltwirkungen von Freiflächenphotovoltaikanlagen im Vordergrund.

### **Weitere fachplanerische Vorgaben:**

**Leitfaden zur Berücksichtigung von Umweltbelangen bei der Planung von PV-Freiflächenanlagen**, Bundesamt für Umwelt, Naturschutz und Reaktorsicherheit, November 2007 Der Leitfaden entstand im Rahmen eines Monitoring-Vorhaben um die Wirkungen der Vergütungsregelungen des § 11 EEG auf den Komplex der Stromerzeugung aus Solarenergie – insbesondere der Photovoltaik-Freiflächen – wissenschaftlich und praxisbezogen zu untersuchen.

**Naturschutzfachliche Bewertungsmethoden von Freilandphotovoltaikanlagen**, Bundesamt für Naturschutz, Bonn 2009 Die Unterlage schafft einen ersten Überblick über mögliche und tatsächliche Auswirkungen von Freiflächenphotovoltaikanlagen (PV-FFA) auf Naturhaushalt und Landschaftsbild. Bei der Erarbeitung der Unterlage standen erfolgte Praxisuntersuchungen zu den Umweltwirkungen von PV-FFA im Vordergrund, wobei eine Beschränkung auf Arten und Biotope sowie das Landschaftsbild erfolgte.

## **2 Beschreibung und Bewertung der Umweltauswirkungen**

### **2.1 Beschreibung des Vorhabenstandortes einschließlich des Untersuchungsraums**

Der Geltungsbereich des vorhabenbezogenen Bebauungsplans Nr. 5 „Solarpark Liepen“ der Gemeinde Hohen Wangelin befindet sich innerhalb des Landkreises Mecklenburgische Seenplatte etwa 750 m nordwestlich der Ortslage Liepen und etwa 1.010 m östlich von Groß Bäbelin. Das Plangebiet liegt östlich der A 19 und westlich innerhalb der Gemeinde Liepen.

Das natürlich anstehende Gelände ist als reliefiert zu bezeichnen. Im Planteil 1 befinden sich im mittleren und östlichen Bereich des Planungsraumes zwei Höhenpunkte um 80 m NHN, die zu den Geltungsbereich Rändern abfallen bis auf 60 m NHN. Ausgehend vom nördlichen Bereich des Planteil 2 mit Höhen um 70 m NHN fällt das Höhenniveau in Richtung Süden stetig auf bis zu 60 m NHN ab.

Der Vorhabenstandort umfasst Ackerflächen, die als solches intensiv bewirtschaftet werden. Die hier vorhandenen Sandböden sind durch ein geringes landwirtschaftliches Produktionsvermögen und vor allem in den Randbereichen wechselnden, großflächigen Ackerzahlen zwischen 11 und 38 gekennzeichnet.

Die durchschnittliche Ackerzahl liegt bei 15. Innerhalb des Planungsraumes befindet sich ein temporäres Kleingewässer das als „Moorwald und Staudenfluren“ gesetzlich geschütztes Biotop sowie

drei Gehölzbiotop, die als solches im weiteren Planungsprozess gesichert werden. Von besonderer Bedeutung für den Planungsraum ist die nördlich gelegene Forstfläche mit einer Größe von ca. 1.700 ha. Neben seiner Landschaftsbildfunktion als sichtverstellendes Landschaftselement ist das Mischwaldgebiet als dicht geschlossener gemischter Bestand aus 5 - >50 Jahre alten Buchen, Eichen, Fichten und Pappeln von besonderer Bedeutung für den Arten- und Biotopschutz.

Ebenso bedeutsam für die Natur und Landschaft und für die Einschränkung der optischen Auswirkungen des Solarparks wirkt sich der facettenreiche Vegetations-Komplex am Ufer des "Großen Liepener Sees" aus.

Der Planteil 1 schließt einen etwa 1,3 ha großen naturnahen Moor mit Röhrichtbeständen und Rieden ein. Dieser wird bereits aus der intensiven Bewirtschaftung ausgenommen.

Aufgrund der natürlichen Topografie konzentriert sich hier und weiterführend im Großen Liepener See der Niederschlagsanfall aus dem oberflächigen Einzugsgebiet umliegenden ackerbaulich genutzter Flächen. Entsprechend bietet diese Fläche durch den Wegfall von Dünge- und Pestizidrückständen damit erhebliches Potenzial für eine ökologische und damit verbunden naturschutzfachliche Aufwertung.

Der Feldweg von Liepen nach Groß Bäbelin teilt das Gebiet in einen nördlichen und südlichen Bereich. Das Plangebiet liegt auf einer landwirtschaftlich genutzten Fläche, angrenzend befinden sich mehrere gesetzlich geschützte Biotop, wie ein Torfmoos-Seggenried, Birkenkiefernmoorwald und ein Verlandungsmoor. Das Plangebiet wird derzeit als Acker bewirtschaftet. Aufgrund der geringen Ertragsfähigkeit des Bodens wurden in den letzten Jahren z.B. Sonnenblumen angebaut. Der Bbauungsplan wird durch einen Feldweg in einen nördlichen und südlichen Teilbereich getrennt.

Das Plangebiet umfasst insgesamt rd. 86,29 ha. Auch die angrenzenden Flächen werden teilweise landwirtschaftlich genutzt. Im Nordwesten liegt ein Nadelwald mit Buchenbeständen und im Südosten grenzt der Liepener See an das Gebiet, einschließlich seiner geschützten Ufervegetation. Im Plangebiet selbst befinden sich gesetzlich geschützte Gehölzbiotop gemäß §20 NatSchAG M-V i.V.m § 30 BNatSchG.

## **2.2 Bestandsaufnahme und Bewertung des derzeitigen Umweltzustands**

Im Rahmen der örtlichen Besichtigung des Vorhabenstandortes wurde festgestellt, dass der naturschutzfachliche Wert der Vorhabenfläche gering ist. Das Vorhaben ist sowohl maßnahmen- als auch schutzgutbezogen darzustellen und zu bewerten. Im Falle des vorliegenden vorhabenbezogenen Bbauungsplans sind somit folgende Auswirkungen aufgrund der Errichtung und des Betriebes einer Freiflächen-Photovoltaikanlage zu berücksichtigen:

Baubedingte Auswirkungen

o Lärm- und Schadstoffbelastung, Beunruhigung durch baubedingten Verkehr Anlage-, betriebsbedingte Auswirkungen o Beeinträchtigung des Landschaftsbildes

o Auswirkungen auf die Schutzgüter Mensch, Wasser, Pflanzen und Tiere

Anlage-, betriebsbedingte Auswirkungen

o Beeinträchtigung des Landschaftsbildes

o Auswirkungen auf die Schutzgüter Mensch, Wasser, Pflanzen und Tiere

Zusammenfassend wurden drei Konfliktschwerpunkte mit einem erhöhten Untersuchungsbedarf festgestellt:

1. Unvermeidbare Eingriffe in Natur und Landschaft durch geplante Flächeninanspruchnahme betreffen die Schutzgüter Fläche, Boden, Tiere und Pflanzen.
2. Lärm, Staub sowie Schadstoffimmissionen während der Bauphase sind bezüglich der Schutzgüter Mensch und Gesundheit, Boden, Pflanzen und Tiere zu beurteilen.
3. Die Wahrnehmbarkeit der Anlage ist bezüglich der Schutzgüter Tiere, Mensch und Landschaftsbild zu beurteilen.

Die bau-, anlage- und betriebsbedingte Wirkintensität ist für die oben formulierten Planungsziele insgesamt als gering einzuschätzen. Geplante Eingriffe beschränken sich auf ein unbedingt notwendiges Maß. Hochwertige Biotopstrukturen werden bewusst nicht überplant.

Weitere Konfliktschwerpunkte sind nach derzeitigem Kenntnisstand nicht zu erwarten. Im Rahmen der weiteren Betrachtung der Umweltauswirkungen werden die genannten Auswirkungen und Konflikte eine besondere Berücksichtigung finden und im Ergebnis des Umweltberichtes bewertet werden. Im Rahmen der Umweltprüfung ist eine Prüfung artenschutzrechtlicher Verbotstatbestände erforderlich.

Die Ergebnisse der artenschutzrechtlichen Prüfung liegen in Form eines artenschutzrechtlichen Fachbeitrags vor und werden im Zusammenhang mit der Bearbeitung des hier vorliegenden Umweltberichtes berücksichtigt. (Vgl. Artenschutzrechtlicher Fachbeitrag, Umwelt und Planung 2022).

### **2.2.1 Schutzgut Mensch und menschlichen Gesundheit**

Das Schutzgut Mensch und menschliche Gesundheit wird im Hinblick auf das Wohnen und Arbeiten unter gesunden Umweltbedingungen sowie auf die Ausübung von Freizeit- und Erholungsaktivitäten untersucht. Nach § 1, Abs. 4, Nr. 2 BNatSchG sind zur dauerhaften Sicherung der Vielfalt, Eigenart und Schönheit sowie des Erholungswertes von Natur und Landschaft insbesondere zum Zweck der Erholung in der freien Landschaft nach ihrer Beschaffenheit und Lage geeignete Flächen vor allem im besiedelten und siedlungsnahen Bereich zu schützen und zugänglich zu machen.

Durch § 50 Bundes-Immissionsschutzgesetz (BImSchG) sind bei raumbedeutsamen Planungen und Maßnahmen die für eine bestimmte Nutzung vorgesehenen Flächen einander so zuzuordnen, dass schädliche Umwelteinwirkungen auf die ausschließlich oder überwiegend dem Wohnen dienenden Gebiete sowie auf sonstige schutzbedürftige Gebiete so weit wie möglich vermieden werden.

Nach § 1, Abs. 4, Nr. 2 BNatSchG sind zur dauerhaften Sicherung der Vielfalt, Eigenart und Schönheit sowie des Erholungswertes von Natur und Landschaft insbesondere zum Zweck der Erholung in der freien Landschaft nach ihrer Beschaffenheit und Lage geeignete Flächen vor allem im besiedelten und siedlungsnahen Bereich zu schützen und zugänglich zu machen.

Das Schutzgut Mensch ist zudem über zahlreiche Wechselbeziehungen mit den anderen Schutzgütern verbunden. Menschen beziehen ihre Nahrung aus der landwirtschaftlichen Produktion und sind letztlich von den Bodeneigenschaften abhängig. Über die Atemluft sind Wechselwirkungen mit dem

Schutzgut Luft vorhanden. Zwischen der Erholungsnutzung und dem Schutzgut Landschaft besteht zudem ein enger Zusammenhang. Technische Anlagen in der Landschaft können als störend empfunden werden. Die dem Geltungsbereich nächstgelegene Wohnbebauung befindet sich in direkter Nachbarschaft, angrenzend an den westlichen Bereich des Planungsraumes. Etwa 130 Meter südlich des östlichen Endes des Planungsraumes befindet sich ebenfalls eine Wohnbebauung. Die Baugebietsfläche ist eine Ackerfläche, die keine hervorgehobene Bedeutung für die Erholungsfunktion von Natur und Landschaft für den Menschen besitzt. Erhebliche Auswirkungen auf das Schutzgut Mensch und menschliche Gesundheit sind mit Umsetzung des Vorhabens nicht zu erwarten.

### **2.2.2 Schutzgut Tiere, Pflanzen und biologische Vielfalt**

Nach § 1 Nr. 3 Bundesnaturschutzgesetz (BNatSchG) ist die Pflanzen- und Tierwelt einschließlich ihrer Lebensstätten und Lebensräume auf Dauer zu sichern. Das Plangebiet weist aufgrund seiner Lage und landwirtschaftliche Vornutzung eine leichte Vorbelastung bezüglich des Biotopbestandes und der Eignung als Lebensraum für Tiere auf.

Die vorhandenen Biotope sind zum Großteil anthropogenen Ursprungs. Um die Betroffenheit von den nach Anhang IV FFH streng geschützten Pflanzen und Tieren sowie Vogelarten nach Art. 1 Vogelschutzrichtlinie im Zusammenhang mit dem Vorhaben zu prüfen, wurde im Zuge der Umweltprüfung ein aktueller Artenschutzfachbeitrag angefertigt. (Vgl. Artenschutzrechtlicher Fachbeitrag, Umwelt und Planung 2022).

### **2.2.3 Schutzgut Fläche**

Der Vorhabenstandort umfasst Ackerflächen, die als solches intensiv bewirtschaftet werden. Die hier vorhandenen Sandböden sind durch ein geringes landwirtschaftliches Produktionsvermögen und vor allem in den Randbereichen wechselnden, großflächigen Ackerzahlen zwischen 11 und 38 gekennzeichnet. Die durchschnittliche Ackerzahl liegt bei 15.

Gemäß § 1a Abs. 2 BauGB soll mit Grund und Boden sparsam und schonend umgegangen werden. Die Inanspruchnahme von hochwertigen land- oder forstwirtschaftlich genutzten Böden ist zu vermeiden. Bodenversiegelungen sollen auf ein unbedingt notwendiges Maß begrenzt werden.

Im Zuge der Bauarbeiten werden Flächen für die Baustelleneinrichtung und für Lagerplätze benötigt. Die dazu nötigen Bodenversiegelungen sollen auf ein unbedingt notwendiges Maß begrenzt werden.

### **2.2.4 Schutzgut Boden**

Die gültige rechtliche Definition für das Schutzgut Boden liefert das Bundes-Bodenschutzgesetz (BBodSchG). Danach handelt es sich beim Boden um die oberste Erdkruste. Auch die flüssigen und gasförmigen Bestandteile zählen dazu, die Bodenlösung und Bodenluft. Nach § 1 Abs. 3 Nr. 2 BNatSchG ist Boden zur dauerhaften Sicherung der Leistungs- und Funktions-fähigkeit des Naturhaushalts so zu erhalten, dass er seine Funktion im Naturhaushalt erfüllen kann.

Die Bewertung des Bodens erfolgt anhand der Bodenfunktionen als Lebensgrundlage und Lebensraum für Menschen, Tiere, Pflanzen und Bodenorganismen, als Nährstoff- und Wasserspeicher, als Abbau-, Ausgleichs- und Aufbaumedium für stoffliche Einwirkungen insbesondere auch zum Schutz des Grundwassers, als Archiv der Natur- und Kulturgeschichte und als Nutzfläche.

Nach § 1 BBodSchG sind bei Einwirkungen auf den Boden Beeinträchtigungen seiner natürlichen Funktionen sowie seiner Archiv-Funktionen so weit wie möglich zu vermeiden. Der Vorhabenstandort

umfasst Ackerflächen, die weitestgehend intensiv bewirtschaftet werden. Die hier vorhandenen Sandböden sind durch ein geringes landwirtschaftliches Produktionsvermögen mit einem geringen Speichervermögen und guten Versickerungseigenschaften gekennzeichnet.

#### Böden mit hoher Bedeutung als Lebensraum

Die im gesamten Plangeltungsbereich betroffenen Flurstücke weisen eine geringe Bodengüte auf. In diesem Zusammenhang ist festzustellen, dass auf intensiv genutzten Ackerflächen mit geringen und mittleren Bodenpunkten eine landwirtschaftliche Pflanzenproduktion zunehmend Risiken ausgesetzt ist, die die Wirtschaftlichkeit einschränken.

Vorliegend geht die Gemeinde davon aus, dass die durch den örtlich ansässigen Landwirtschaftsbetrieb bereit gestellte Flächenkulisse aufgrund der vorherrschenden Wetterextreme (etwa regelmäßig langanhaltender Trockenheit im Frühjahr und tlw. Sommer) durch ein unterdurchschnittliches Ertragsvermögen gekennzeichnet ist und damit die Wirtschaftlichkeit der landwirtschaftlichen Pflanzenproduktion starken Einschränkungen unterliegt.

#### Böden mit hoher Bedeutung als Regler für den Stoff- und Wasserhaushalt

Aufgrund der derzeitigen landwirtschaftlichen Nutzung ist davon auszugehen, dass die wesentlichen Bodenfunktionen innerhalb des Geltungsbereiches in durchschnittlicher Ausprägung vorhanden sind. Insofern hat der Boden in diesem Bereich für den Stoff- und Wasserhaushalt keine hervorgehobene Bedeutung.

#### Böden mit hoher Bedeutung als Archiv der Natur- und Kulturgeschichte

Nach gegenwärtigem Kenntnisstand sind innerhalb des Geltungsbereiches Bodendenkmalverdachtsflächen bekannt. Nach Rücksprache mit dem Landesamt für Kultur- und Denkmalpflege M-V handelt es sich jedoch nicht um akute Verdachtsflächen oder zu erwartende Gräberfelder, welche ein Handeln im Rahmen der Aufstellung des Bebauungsplanes erforderlich machen würden. Um den bodendenkmalpflegerischen Belangen in ausreichendem Maße Rechnung zu tragen, wird im Zuge der Errichtung der PV-Anlage ein Unternehmen mit der Kernkompetenz der **archäologischen Baubetreuung** beauftragt. Diese soll u.a. erforderliche Erdarbeiten, wie das Anlegen von Kabelschächten, intensiv betreuen und etwaige Funde professionell dokumentieren sowie ggf. sichern.

Der Genehmigung der unteren Denkmalschutzbehörde bedarf gemäß § 7 Abs. 1 DSchG M-V, wer Denkmale beseitigen, verändern, an einen anderen Ort verbringen oder die bisherige Nutzung ändern will, wenn hierdurch das Erscheinungsbild oder die Substanz des Denkmals erheblich beeinträchtigt wird. Für Eingriffe in die Bodendenkmalverdachtsflächen ist vor Ausführung der Maßnahme bei der unteren Denkmalschutzbehörde schriftlich die Genehmigung einzuholen.

#### *Folgender Hinweis wird aufgenommen:*

Nach gegenwärtigem Kenntnisstand sind im Planungsraum Bodendenkmalverdachtsflächen bekannt (siehe Planteil A). Wenn bei Erdarbeiten neue Bodendenkmale oder auffällige Bodenverfärbungen entdeckt werden, sind diese gemäß § 11 Abs. 1 DSchG M-V der unteren Denkmalschutzbehörde unverzüglich anzuzeigen und der Fund und die Fundstelle bis zum Eintreffen eines Mitarbeiters oder Beauftragten des Landesamtes für Kultur und Denkmalpflege in unverändertem Zustand zu erhalten. Die Anzeigepflicht besteht für den Entdecker, den Leiter der Arbeiten, den Grundeigentümer sowie zufällige Zeugen, die den Wert des Fundes erkennen.

Die Verpflichtung erlischt fünf Werktage nach Zugang der Anzeige, bei schriftlicher Anzeige spätestens nach einer Woche. Die untere Denkmalschutzbehörde kann die Frist im Rahmen des Zumutbaren verlängern, wenn die sachgerechte Untersuchung oder die Bergung des Denkmals dies erfordert (§ 11 Abs. 3 DSchG M-V).

### 2.2.5 Schutzgut Wasser

Das Schutzgut Wasser umfasst die Oberflächengewässer sowie das Grundwasser. Gemäß § 1 Wasserhaushaltsgesetz (WHG) sind Gewässer als Bestandteil des Naturhaushaltes, als Lebensraum für Tiere und Pflanzen und als Lebensgrundlage des Menschen zu schützen.

Gemäß § 1 Wasserhaushaltsgesetz (WHG) sind Gewässer als Bestandteil des Naturhaushaltes, als Lebensraum für Tiere und Pflanzen und als Lebensgrundlage des Menschen zu schützen. Vermeidbare Beeinträchtigungen der ökologischen Funktionen sollen unterbleiben.

Für das Grundwasser sind die derzeit unversiegelten Bereiche von ökologischem Wert, da sie potenziell für die Grundwasserneubildung von Bedeutung sein können. Vermeidbare Beeinträchtigungen der ökologischen Funktionen sollen unterbleiben.

Für das Grundwasser sind die unversiegelten Bereiche von ökologischem Wert, da sie potenziell für die Grundwasserneubildung von Bedeutung sein können. Im Geltungsbereich selbst befinden sich keine Gewässer II. Ordnung. Innerhalb des Planteile 1 befindet sich ein naturnaher Moorwald, der als solches gesichert wird. Angrenzend an den Planteil 2 befindet sich der Große Liepener See. Um die Löschwasserversorgung sicher zustellen wird an dem angrenzenden Großen Liepener See eine Löschwasserentnahmestelle eingerichtet.

### 2.2.6 Schutzgut Landschaft

Der Untersuchungsraum ist durch die intensive landwirtschaftliche Nutzung geprägt. Bewertet man den Zustand der untersuchten Landschaft mittels der Erlebnissfaktoren Vielfalt, Eigenart und Schönheit, so hat der Vorhabenstandort durch seine anthropogene Vorprägung und die vorhandene Einfriedung eine geringe Bedeutung für den Natur- und Landschaftsraum. Die landwirtschaftliche Vorprägung des Planungsraums vermindern die **Erlebbarkeit** und Wahrnehmbarkeit der lokalen Landschaft als Natur- und Lebensraum.

Die **Eigenart** bezeichnet die historisch gewachsene Charakteristik und Unverwechselbarkeit einer Landschaft zu einem bestimmten Zeitpunkt. Dabei kann die Eigenart sowohl natürlich als auch menschlich geprägt sein. Als Teil der Agrar- und Kulturlandschaft ist der Untersuchungsraum typisch für intensiv landwirtschaftlich genutzte Flächen.

Die **Naturnähe und Vielfalt** als Ausdruck für die erlebbare Eigenentwicklung, Selbst-steuerung, Eigenproduktion und Spontanentwicklung in Bezug auf Flora und Fauna beschränkt sich auf die innerhalb des Planungsraums vorhandenen Vegetationsstrukturen.

Von besonderer Bedeutung für den Planungsraum ist die nördlich gelegene Forstfläche mit einer Größe von ca. 1.700 ha. Neben seiner Landschaftsbildfunktion als sichtverstellendes Landschaftselement ist das Mischwaldgebiet als dicht geschlossener gemischter Bestand aus 5 - >50 Jahre alten Buchen, Eichen, Fichten und Pappeln von besonderer Bedeutung für den Arten- und Biotopschutz. Ebenso bedeutsam für die Natur und Landschaft und für die Einschränkung der

optischen Auswirkungen des Solarparks wirkt sich der facettenreiche Vegetations-Komplex am Ufer des "Großen Liepener Sees" aus

### **2.2.7 Schutzgut Luft und allgemeiner Klimaschutz**

Die Region Mecklenburgische Seenplatte liegt im Übergangsbereich des subatlantischen zum kontinental geprägten Klima. Der Vorhabenbereich liegt mitten in der Region Mecklenburgische Seenplatte und gehört zu den niederschlagsarmen Gebieten des Landes Mecklenburg-Vorpommerns. Das Klima in Liepen ist warm und gemäßigt.

Zur Luftqualität liegen keine Daten vor, es kann jedoch davon ausgegangen werden, dass keine akuten Belastungen der Luftqualität bestehen. Lediglich temporär kommt es zu Belastungen durch landwirtschaftliche Tätigkeiten kommen (Emissionen, Staub, Geruch). Vom Untersuchungsgebiet selbst geht keine Belastung aus

### **2.2.8 Schutzgut Kultur- und sonstige Sachgüter**

Das Schutzgut Kulturelles Erbe und sonstige Sachgüter umfasst Zeugnisse menschlichen Handelns, die ideeller, geistiger und materieller Natur sein können und für die Geschichte des Menschen bedeutsam sind oder waren.

Innerhalb des Plangebietes befinden sich keine Baudenkmale, die als Denkmal im Sinne des Denkmalschutzgesetzes des Landes Mecklenburg-Vorpommern eingetragen und als Zeitzeugen der Geschichte zu erhalten sind. Nach gegenwärtigem Kenntnisstand sind im Bereich des Vorhabens Bodendenkmalverdachtsflächen bekannt. Diese sind von der Bebauung freigehalten.

### **2.2.9 Schutzgebiete und Gebiete von gemeinschaftlicher Bedeutung**

Ein Teil des Naturschutzrechts befasst sich mit den Schutzgebieten. Dabei handelt es sich um Gebiete, welche durch öffentliches Recht geschützt sind und deren Schutzgüter Bestandteile der Natur oder Landschaft sind. Dieser Schutz dient der Sicherung der speziellen Funktion dieser Gebiete, beispielsweise dem Erhalt des Lebensraums für gefährdete Tiere oder Pflanzen.

Auch Flächen, welche aus wissenschaftlichen oder aus naturgeschichtlichen Gründen als schützenswürdig gelten, werden als Schutzgebiete ausgewiesen. Der Geltungsbereich unterliegt keinen Schutzgebietsausweisungen nach dem Bundesnaturschutzgesetz (BNatSchG) bzw. dem Naturschutzausführungsgesetz des Landes Mecklenburg-Vorpommern (BbgNatSchAG M-V).

Nationale oder europäische Schutzgebiete werden nicht überplant. Das Landschaftsschutzgebiet LSG\_068b „Nossentiner/ Schwinzer Heide - Landkreis Müritz [jetzt Lkrs. Mecklenburgische Seenplatte]“ erstreckt sich in ca. 1,8 km Entfernung südlich zum Plangebiet. Ebenfalls in 1,8 km Entfernung südlich erstreckt sich der nächstgelegene Naturpark NP 1 „Nossentiner/Schinzer Heide“ und das Gebiet gemeinschaftlicher Bedeutung (GGB) DE 2239-301 „Nebeltal mit Zuflüssen, verbundenen Seen und angrenzenden Wäldern“

Der Geltungsbereich des vorhabenbezogenen B-Planes „Solarpark Liepen“ unterliegt demnach keinen Schutzgebietsausweisungen nach dem Bundesnaturschutzgesetz (BNatSchG) bzw. dem Naturschutzausführungsgesetz des Landes Mecklenburg-Vorpommern (NatSchAG M-V).

## **2.3 Entwicklungsprognosen des Umweltzustandes bei Durchführung der Planung**

### **2.3.1 Auswirkungen der Planung auf das Schutzgut Mensch**

Insgesamt sind die Auswirkungen auf das Schutzgut Mensch und Gesundheit als nicht erheblich anzusehen, es sind daher diesbezüglich keine Vermeidungs- oder Ausgleichsmaßnahmen erforderlich

Für den Geltungsbereich des vorliegenden Bebauungsplans sind keine wesentlichen Emissionswirkungen im Plangebiet zu erwarten, die zu immissionsschutzrechtlichen Auswirkungen im Sinne von Überschreitungen gesetzlich vorgeschriebener Immissionsgrenzwerte führen könnten.

Nach dem derzeitigen Stand der Technik sind Reflexionen und Blendwirkungen aufgrund von Antireflexionsschichten ausgeschlossen. Im Nahbereich der Anlage sind betriebsbedingte Lärmemissionen z. B. durch Wechselrichter und Transformatoren grundsätzlich möglich.

Die Trafostationen werden jedoch in ausreichender Entfernung zum nächstgelegenen Wohngebäude errichtet. Während der Bauphase kann es kurzzeitig zu einem erhöhten Verkehrsaufkommen durch Lieferfahrzeuge und Montagepersonal kommen. Diese Immissionen lassen sich nicht vermeiden und sind sowohl mengenmäßig als auch zeitlich begrenzt. Innerhalb der Betriebsphase sind jedoch keine Einflüsse auf das bestehende Verkehrsaufkommen zu erwarten.

Im Hinblick auf die Erholungsfunktion sind die Auswirkungen des Vorhabens in Zusammenhang mit der ohnehin nicht vorhandenen besonderen Bedeutung des Plangebietes als nicht erheblich zu bewerten. Auswirkungen des Solarparks auf das Landschaftserleben werden unter dem Schutzgut Landschaft betrachtet. Insgesamt sind die Auswirkungen auf das Schutzgut Mensch und Gesundheit als nicht erheblich anzusehen, es sind keine Vermeidungs- oder Ausgleichsmaßnahmen erforderlich.

Es sind im Ergebnis der Umweltprüfung zum vorhabenbezogenen B-Plan „Solarpark Liepen“ keine erheblichen negativen Auswirkungen auf das Schutzgut Mensch zu erwarten.

### **2.3.2 Auswirkungen auf das Schutzgut Tiere und Pflanzen sowie biologische Diversität**

#### **Flora**

Um die Betroffenheit von den nach FFH Anhang IV streng geschützten Pflanzen und Tieren im Zusammenhang mit dem Vorhaben zu prüfen, wurde ein aktueller Artenschutzfachbeitrag angefertigt. Verstöße gegen die Verbotstatbestände des § 44 BNatSchG können im Rahmen der Vorhabenplanung mit Sicherheit vermieden werden.

Mit der Einhaltung und Umsetzung der dort beschriebenen Vermeidungsmaßnahmen, insbesondere der VM1 Brutzeitenregelung sind keine erheblichen negativen Folgen auf den Erhaltungszustand der potenziell vorkommenden und nachgewiesenen Arten im Untersuchungsraum zu erwarten. (Vgl. Anlage 1, Artenschutzrechtlicher Fachbeitrag).

Zusammenfassend kann festgestellt werden, dass es i. d. R. durch den Bau von Freiflächen-PV-Anlagen zu keinen oder nur zu geringen Beeinträchtigungen der lokalen Brutvogelgemeinschaften kommt. Vielmehr überwiegen die positiven Effekte, vor allem wenn, wie auch bei dem geplanten Solarpark,

die PV- Anlagen auf Ackerflächen errichtet werden. In diesen Fällen profitiert die lokale Brutvogelgemeinschaft häufig in erheblichen Maßen. Dies betrifft in erster Linie die Artenvielfalt. Auf Feldern siedeln i. d. R. neben der Feldlerche nur sehr wenige Arten, bspw. die Schafstelze und die Wachtel. Andere Arten sind auf die randlichen Strukturen, wie Hecken, Feldgehölze oder Sölle, beschränkt (FLADE 1994, LANGEMACH et al. 2019 u. a.).

Durch den Übergang von intensiver Ackerbewirtschaftung zu extensiver Grünlandpflege wandeln sich die Feldflächen in artenreiche Grünlandflächen um (PESCHEL 2010, 2016b, 2023f, GRÄTZ 2020, BIRDLIFE ÖSTERREICH 2023a). Dadurch erhöht sich die Artenzahl und –vielfalt bereits nach kurzer Zeit.

Für die im Umfeld brütenden Arten, auch für die gehölz- oder höhlenbrütenden Arten, die im Solarpark keine Nistmöglichkeiten haben, können die Solarparks durch das Extensivgrünland und den Samen- und Insektenreichtum attraktive Nahrungshabitate darstellen.

Bezüglich der möglichen Auswirkungen sowie einer zu erwartenden Besiedlung des Solarparks ist neben dem zentralen Aspekt der Umwandlung von Acker in Extensivgrünland auch der Einfluss der Struktur der PV-Anlage zu berücksichtigen.

Vor dem Hintergrund der vielfach dokumentierten positiven Entwicklung der Brutvogelgemeinschaften in Solarparks auf ehemaligen Feldflächen kann davon ausgegangen werden, dass es durch den geplanten Solarpark zu keiner Beeinträchtigung, schon gar nicht zu artenschutzrechtlich relevanten Schädigungen und Störungen, kommt. Vielmehr ist auch im Bereich des Solarparks eine positive Entwicklung der Brutvogelgemeinschaften zu erwarten.

In Hinblick auf Reptilien und Amphibien stellen die bauseits betroffenen Flächen aufgrund der Ackernutzung keine Habitatflächen dar. Schädigungen von Fortpflanzungs- und Ruhestätten erfolgen daher nicht. Reptilien und Amphibien werden allenfalls an den Zuwegungen im Rahmen der Bau-tätigkeiten tangiert. Durch eine entsprechende Bauzeitenregelung und Vermeidungsmaßnahmen, wie Amphibien- und Reptilienschutzzäune, sind Beeinträchtigungen jedoch ausgeschlossen.

Im Ergebnis des aktuellen Artenschutzfachbeitrages sind unter der Beachtung der dort aufgeführten Kompensations-, Minimierungs- und Ausgleichsmaßnahmen sowie den artenschutzrechtlichen Vermeidungsmaßnahmen keine erheblichen negativen Auswirkungen auf das Schutzgut Tiere und Pflanzen sowie die biologische Diversität zu erwarten (Vgl. Anlage 1, Artenschutzrechtlicher Fachbeitrag).

Im Ergebnis des hier vorliegenden Umweltberichtes im Zusammenhang mit dem Artenschutzfachbeitrag sind unter der Beachtung der aufgeführten Vermeidungs- und Minimierungsmaßnahmen keine erheblichen Auswirkungen auf das Schutzgut Tiere und Pflanzen sowie die biologische Diversität zu erwarten (Vgl. Artenschutzrechtlicher Fachbeitrag, Umwelt und Planung 2022).

### **2.3.3 Auswirkungen auf das Schutzgut Fläche**

Die Betriebsdauer des hier geplanten Solarparks soll als Zwischennutzung auf einen Zeitraum von maximal 30 Jahren begrenzt werden. Bei der Festsetzungssystematik wurde im Sinne von § 9 Abs. 2 Nr. 1 BauGB berücksichtigt, dass nach der maximal 30-jährigen Nutzungsdauer als sonstiges Sondergebiet eine Folgenutzung für die Landwirtschaft festgesetzt wird und der Rückbau der Solaranlage erfolgt. Der Bau des Solarparks führt zu einer Überschilderung der Fläche, die im Rahmen der Eingriffsregelung als Versiegelung zu betrachten ist.

Tatsächlich wird nur ein Teil der überplanten Fläche tatsächlich (teil-) versiegelt. Vollversiegelungen nehmen dabei nur einen sehr geringen Anteil ein, Teilversiegelungen werden in Form von wassergebundenen Überdeckungen aus Schotter hergestellt (Zuwegungen). Die Versiegelungen erfolgen nahezu ausschließlich im Bereich bisher intensiver Nutzungen. Der Eingriff durch eine Errichtung von Solarmodulen ist grundsätzlich reversibel, da die Solarpaneele keine Fundamente haben und über kleinflächige Standpfosten mit Profilblechen in den Boden gerammt werden.

Im Zuge der Bauarbeiten werden Flächen für die Baustelleneinrichtung und für Lagerplätze benötigt. Dafür sind Flächen auszuwählen, die bereits eine deutliche Vorbelastung aufweisen oder einer zukünftig geplanten Versiegelung unterliegen. Nach Abschluss der Bauarbeiten sind diese Flächen zu beräumen und in den ursprünglichen Zustand zurückzuführen. Auf diese Weise können eine nachhaltige Beeinträchtigung des Lebensraumes auf diesen Flächen unterbunden und das Erfordernis von Ersatzmaßnahmen vermindert werden.

Der weitaus überwiegende Teil der Flächeninanspruchnahme des Vorhabens beinhaltet durch die geplante Anlage von Grünland auf den unversiegelten Flächen des Plangebietes eine Extensivierung der landwirtschaftlichen Nutzung.

Durch die Verringerung der Nutzungsintensität entstehen positive Auswirkungen auf das Schutzgut Fläche. Die mit der Planung verbundenen Neuversiegelungen werden im Rahmen des Eingriffs-Ausgleichs-Konzeptes kompensiert. Darüber hinaus sind die negativen Auswirkungen als nicht erheblich anzusehen, so dass in Bezug auf das Schutzgut Fläche keine weiteren Ausgleichsmaßnahmen notwendig sind.

Hochwertige unbeeinträchtigte Flächen werden mit dem Vorhaben nicht in Anspruch genommen. Es sind keine erheblichen negativen Auswirkungen auf das Schutzgut Fläche erkennbar. Es sind im Ergebnis der Umweltprüfung zum vorhabenbezogenen B-Plan „Solarpark Liepen“ keine erheblichen negativen Auswirkungen auf das Schutzgut Fläche zu erwarten.

#### **2.3.4 Auswirkungen auf das Schutzgut Boden**

Baubedingt sind Eingriffe in den Boden notwendig. Innerhalb der Wegeflächen wird es zu Verdichtungen kommen. Da es sich jedoch ohnehin um bereits anthropogen beeinflusste Böden handelt, sind diese Auswirkungen nicht als erhebliche Beeinträchtigung zu bewerten. Darüber hinaus besteht baubedingt die potenzielle Gefährdung der Freisetzung von Schadstoffen (Treibstoffe, Schmieröle). Diese besteht jedoch grundsätzlich auch bei einem landwirtschaftlichen Betrieb, so dass dieses Gefährdungspotenzial nicht über das allgemeine Lebensrisiko hinausgeht.

Vor Beginn der Bauarbeiten sind die Baufahrzeuge auf ihren technisch einwandfreien Zustand zu prüfen. Mängel an Fahrzeugen sind umgehend zu beheben. Unter Einhaltung dieser Vorgaben lassen sich negative Auswirkungen oder Verunreinigungen des Schutzgutes Bodens vollständig ausschließen.

Anlagebedingt sind Teilversiegelungen im Bereich der geplanten Zuwegungen erforderlich, die in Form von wassergebundenen Schotterschichten hergestellt werden. Vollversiegelungen finden nur kleinflächig im Bereich der Trafostationen statt.

Hierdurch wird der Versiegelungsgrad im Plangebiet auf ein Minimum begrenzt. Die Überschirmung der Fläche führt zu konzentrierteren Niederschlagseinträgen im Bereich der Modulunterkanten, während der Niederschlag im zentralen Bereich unter den Modulen reduziert wird. Da die Böden

gleichzeitig beschattet werden, ist daher kein oberflächliches Austrocknen der Böden zu befürchten. Schließlich werden die unteren Bodenschichten durch die Kapillarkräfte des Bodens weiter mit Wasser versorgt. Auch kann das Niederschlagswasser weiterhin ungehindert in den Boden einsickern, so dass die Versickerungsfunktion des Bodens nicht beeinträchtigt wird. Verbleibende Beeinträchtigungen aufgrund von Versiegelungen und Überschirmungen werden mit Umsetzung der Kompensationsmaßnahmen im Rahmen der naturschutzrechtlichen Eingriffsregelung vollständig ausgeglichen. Gleichzeitig erhält der intensiv genutzte landwirtschaftliche Boden durch die "Bodenruhe", welche durch die Umsetzung des Vorhabens eintritt, die Möglichkeit zur Regeneration.

In Verbindung mit der Teilbeschattung, durch welche die Verdunstung verringert wird, bleiben die Böden länger feucht, was sich positiv auf das Mikroklima auswirkt. Zusätzlich haben Böden, die als Dauergrünland bewirtschaftet werden, im Mittel höhere Humusvorräte als vergleichbare Böden unter Ackernutzung. Dies ist unter dem Aspekt der Kohlenstoffspeicherung von Relevanz, da Humus in Böden der größte terrestrische Speicher für organischen Kohlenstoff ist. [BNE Studie Solarparks - Gewinne für die Biodiversität, S. 9].

Eine erhebliche und nachhaltige Beeinträchtigung des Schutzgutes Bodens durch das bau-, anlage- und betriebsbedingte Gefährdungspotenzial des Schadstoffeintrags in den Boden ist bei ordnungsgemäßer Bauausführung nicht zu erwarten. Der Boden unter den Modulen wird auch zukünftig seine Funktion als Lebensraum für Bodenorganismen, als Pflanzenstandort sowie die Speicher-, Filter- und Pufferfunktionen gegenüber Schadstoffen erfüllen können.

### **2.3.5 Auswirkungen auf das Schutzgut Wasser**

Mit Durchführung des Vorhabens besteht durch den zu erwartenden Fahrzeugverkehr während der Bauphase die potenzielle Gefährdung der Freisetzung von Schadstoffen (Treibstoffe, Schmieröle) insbesondere in Senken, in denen sich das Niederschlagswasser ansammeln kann. Vor Beginn von erforderlichen Bauarbeiten sind die Baufahrzeuge auf ihren technisch einwandfreien Zustand zu prüfen. Mängel an Fahrzeugen sind umgehend zu beheben. Mangelhafte Fahrzeuge und Geräte sind von der Baustelle zu entfernen.

Vor Beginn der Bauarbeiten werden die Fahrzeugführer der Baufahrzeuge auf diese potenzielle Gefährdung hingewiesen und hinsichtlich einer ordnungsgemäßen und umsichtigen Bauausführung belehrt. Ereignet sich trotz umsichtiger Arbeitsweise eine Havarie und kommt es dabei zur Freisetzung von Schadstoffen, so ist der verunreinigte Boden umgehend ordnungsgemäß zu entsorgen und gegen unbelasteten Boden auszutauschen. Die untere Wasserbehörde des Landkreises ist unverzüglich über die Havarie und die eingeleiteten Maßnahmen zu informieren. Die Bauleitung hat u. a. die Einhaltung der umweltschutzrelevanten Bestimmungen zu kontrollieren und durchzusetzen. Die Trafostation wird mit einer flüssigkeitsundurchlässigen Auffangwanne errichtet.

Die Arbeiten sind so auszuführen, dass Verunreinigungen von Boden und Gewässer durch Arbeitsverfahren, Arbeitstechnik, Arbeits- und Transportmittel nicht zu besorgen sind. Bei auftretenden Havarien mit wassergefährdenden Stoffen ist der Schaden sofort zu beseitigen. Die untere Wasserbehörde des Landkreises (uWb) ist unverzüglich über die Havarie und die eingeleiteten Maßnahmen zu informieren.

Eine erhebliche und nachhaltige Beeinträchtigung des Schutzgutes Wasser durch das bau-, anlage- und betriebsbedingte Gefährdungspotenzial des Schadstoffeintrags in Boden-, Grund und Oberflächenwasser ist bei ordnungsgemäßer Bauausführung nicht zu erwarten. Befestigte Flächen

sind soweit möglich in versickerungsfähiger Bauweise auszuführen. Oberflächlich anfallendes Niederschlagswasser u.a. Abwasser darf ungereinigt/ verschmutzt nicht in Gewässer eingeleitet oder abgeschwemmt werden. Das Niederschlagswasser wird trotz punktueller Versiegelungen und der Überdachung mit Solarmodulen überwiegend vollständig und ungehindert im Boden versickern. Eine Reduzierung der Grundwasserneubildung erfolgt nicht.

Erhebliche oder nachhaltige Beeinträchtigungen des Schutzgutes Wasser sind mit der Umsetzung des vorhabenbezogenen B-Planes „Solarpark Liepen“ und den damit einhergehend ausbleibenden landwirtschaftlichen Einträgen in Grund- und Oberflächenwasser für die Betriebsdauer der Anlage nicht zu erwarten.

### **2.3.6 Auswirkungen auf das Schutzgut Klima und Luft**

Erhebliche oder nachhaltige Beeinträchtigungen der Luft sind mit der Errichtung der Freiflächen-Photovoltaikanlage nicht zu erwarten. Im Gegenteil wird mit Umsetzung der Planung den Vorgaben des allgemeinen Klimaschutzes gemäß § 1a Abs. 5 BauGB, § 3 Abs. 1 i.V.m. § 13 Abs. 1 Satz 1 Klimaschutzgesetz sowie § 2 Satz 1 EEG entsprochen.

Dieses Vorhaben trägt dauerhaft zu einer Reduzierung der Treibhausgase im Sektor Energiegewinnung bei. Anlagebedingt ist von einer mikroklimatischen Veränderung des Standortes auszugehen. Tagsüber liegen die Temperaturen unter den Modulreihen durch die Beschattung unter der Umgebungstemperatur, während nachts die Temperaturen über der Umgebungstemperatur liegt. Die Wärmestrahlung wird unter den Modulen gehalten und kann von dort nur verlangsamt wegströmen. Hierdurch wird die Funktion der Fläche als Kaltluftentstehungsgebiet gemindert.

Die durch die Planung in Anspruch genommene Fläche hat jedoch keine besondere klimatische Funktion, da ausreichend Freiflächen zur Kaltluftproduktion in der ländlich geprägten Umgebung vorhanden sind. Weiterhin heizen sich die Moduloberflächen bei längerer Sonnenexposition durch die Absorption der Sonnenenergie auf.

Dies führt zu einer Erwärmung des Nahbereiches, so dass sich an warmen Sommertagen die Luft über den Modulen stärker erwärmt und sich hier Wärmeinseln ausbilden können. Dieser Effekt wirkt sich jedoch nur äußerst lokal innerhalb des Plangebietes aus. Die Auswirkungen auf das Schutzgut sind daher als nicht erheblich anzusehen. Kompensationsmaßnahmen werden nicht erforderlich.

Während der Bauzeit ist aufgrund des notwendigen Einsatzes von LKWs und anderen Baumaschinen mit einer erhöhten Luftschadstoffbelastung im an das Baugebiet und die Baustellenzufahrten angrenzenden Bereich zu rechnen. Diese Beeinträchtigung wirkt jedoch nur temporär und wird somit als nicht erhebliche Beeinträchtigung eingestuft. Nach Abschluss der Beräumung der Fläche finden keine Transporte zur bzw. von der Vorhabenfläche mehr statt.

Erhebliche oder nachhaltige Beeinträchtigungen des Schutzgut Klima und Luft sind mit der Umsetzung des vorhabensbezogenen B-Planes „Solarpark Liepen“ nicht zu erwarten.

### **2.3.7 Auswirkungen auf das Schutzgut Landschaft**

Der Planungsraum ist bereits geprägt durch die intensiv landwirtschaftlichen genutzten Flächen. Durch die temporären Baustelleneinrichtungen selbst sind keine erheblichen Beeinträchtigungen zu erwarten, da diese nur vorübergehend wirken und nach Fertigstellung des geplanten Vorhabens zurückgebaut werden. Freiflächen-Photovoltaikanlagen sind landschaftsfremde Objekte.

Auf Grund ihrer Größe, ihrer Uniformität, der Gestaltung und der Materialverwendung führen sie zu einer Veränderung des Landschaftsbildes. Eine Beeinträchtigung des Landschaftsbildes durch Freiflächenphotovoltaikanlagen ist nur bedingt quantifizierbar. Die Sichtbarkeit von Anlagenbestandteilen ist grundsätzlich in der offenen Landschaft erst mit zunehmender Entfernung bzw. in der unmittelbaren Nähe zur Anlage zu erwarten. Eine erhebliche Beeinträchtigung des Landschaftsbildes durch die geplanten Module ist auf Grund der bestehenden anthropogenen Vorbelastungen vorliegend nicht zu erwarten.

### **2.3.8 Auswirkungen auf Schutzgebiete**

Internationale und nationale Schutzgebiete werden durch die vorliegende Planung und die umliegenden Flächen nicht berührt. Somit sind negative Auswirkungen auf Schutzgebiete und Gebiete von gemeinschaftlicher Bedeutung ausgeschlossen.

Durch die Lage des Geltungsbereichs des Bebauungsplanes „Solarpark Liepen“ und der Begrenzung des Vorhabenbereiches auf bereits anthropogen vorbelastete Flächen sind negative Auswirkungen auf Schutzgebiete und Gebiete von gemeinschaftlicher Bedeutung im Ergebnis der aktuellen umweltrechtlichen Auswertungen ausgeschlossen. Erhebliche oder nachhaltige Beeinträchtigungen des Schutzgut Schutzgebiete sind somit durch den B-Plan „Solarpark Liepen“ nicht zu erwarten.

### **2.3.9 Auswirkungen auf das Schutzgut Kultur- und sonstige Sachgüter**

Im Bereich des Vorhabens befinden sich keine Baudenkmale. Es sind allerdings Verdachtsflächen für Bodendenkmale bekannt. Diese sind von jeglicher Bebauung freizuhalten.

Vor Beginn jeglicher Erdarbeiten mit Eingriffstiefen über 45 cm muss die fachgerechte Bergung und Dokumentation, der gekennzeichneten Bodendenkmale oder deren Teilfläche sichergestellt werden. Über die in Aussicht genommenen Maßnahmen zur Bergung und Dokumentation des Bodendenkmals ist das Landesamt für Kultur und Denkmalpflege spätestens 14 Tage vor Beginn der Erdarbeiten zu unterrichten.

Vorliegend sind im Bereich der Verdachtsflächen keine Erdarbeiten mit einer Eingriffstiefe über 45 cm vorgesehen. Beeinträchtigungen oder Beseitigungen sind somit nicht zu befürchten. Erhebliche oder nachhaltige Beeinträchtigungen des Schutzgut Kultur- und sonstige Sachgüter sind dann durch den vorhabenbezogenen B-Plan „Solarpark Liepen“ nicht zu erwarten.

### **2.3.10 Anfälligkeit des Projekts für schwere Unfälle und/oder Katastrophen**

Gefährliche Stoffe im Sinne der Zwölften Verordnung zur Durchführung des Bundesimmissionsschutzgesetzes (Störfall-Verordnung – 12. BImSchV), die die in Anhang I genannten Mengenschwellen überschreiten, sind beim Bau und Betrieb des Solarparks nicht vorhanden.

Der Solarpark unterliegt somit nicht den Anforderungen der Störfallverordnung. Es handelt sich um keinen Störfallbetrieb und auch im Umfeld sind keine Störfallbetriebe, sodass Wechselwirkungen nicht auftreten können. Die Gefahr von schweren Unfällen ist nicht gegeben.

Eine erhebliche Gefahr des Austretens wassergefährdender Stoffe besteht mit dem geplanten Vorhaben nicht. Die Transformatorenstationen weisen alle, nach Wasserhaushaltsgesetz erforderliche Zertifikate auf. Erheblichen Beeinträchtigungen durch Betriebsstörungen und Leckagen können demnach weitgehend ausgeschlossen werden. Strom kann nicht unkontrolliert entweichen.

## **2.4 Entwicklungsprognosen des Umweltzustandes bei Nichtdurchführung des Vorhabens**

Es ist davon auszugehen, dass bei Nichtdurchführung des zu prüfenden Vorhabens das Plangebiet und den das Vorhaben betreffenden Geltungsbereich in seinem jetzigen Zustand bestehen bleibt. Es finden dann überdies keine Neuversiegelungen statt. Darüber hinaus wird die Stabilität und Leistungsfähigkeit des Umwelt- und Naturhaushalts am geplanten Standort keinen wesentlichen Veränderungen unterliegen.

## **2.5 Gesamtbewertung der Umweltauswirkungen und Wechselwirkungen zwischen den Schutzgütern**

Schutzgutbezogen erfolgt hier eine zusammenfassende Darstellung der Wirkungen des geplanten Vorhabens unter Berücksichtigung der zu erwartenden Wechselwirkungen zwischen den einzelnen Schutzgütern.

### **Schutzgut Mensch und seine Gesundheit sowie die Bevölkerung**

Unter Punkt 2.3.1 dieser Unterlage konnten nach gutachterlicher Einschätzung keine erheblichen Beeinträchtigungen des Schutzgutes Mensch ermittelt werden. Wechselwirkungen mit anderen Schutzgütern sind ebenfalls nicht zu erwarten.

### **Schutzgut Tiere und Pflanzen sowie biologische Vielfalt**

Im Zuge der Baumaßnahme besteht die Möglichkeit des Auftretens von Wechselwirkungen zwischen den Schutzgütern Boden, Pflanzen und Tiere und Wasser, denn eine wesentliche Veränderung des Bodens führt zu dauerhaften Verschiebungen im Vegetationsbestand, was nachfolgend zu einer Änderung des Lebensraums von Tieren führt.

Das geplante „sonstige Sondergebiet“ ist anthropogen überprägt und unterliegt einem geringen Natürlichkeitsgrad. Unter Einhaltung und vollständiger Umsetzung der im Artenschutzrechtlichen Fachbeitrag beschriebenen Vermeidungsmaßnahmen sind keine erheblichen negativen Auswirkungen denkbar.

Das Sondergebiet wird mit Einfriedungen inkl. Übersteigschutz gesichert. Dabei werden im Sinne des Biotopverbundes und zum Schutz von Kleinsäugetern und anderen Tierarten Durchschlupfmöglichkeiten in den Einfriedungen mit mindestens 10 cm Höhe im Bodenbereich offengehalten. Um die Wirkung der Flächen zum Schutz, zur Pflege und Entwicklung von Boden, Natur und Landschaft zu gewährleisten, sind Einfriedungen innerhalb dieser Flächen unzulässig

Wechselwirkungen mit anderen Schutzgütern im Zusammenhang mit der Umsetzung des vorhabenbezogenen B-Plan „Solarpark Liepen“ sind im Ergebnis der vorliegenden Umweltprüfung nicht zu erwarten.

### **Schutzgut Fläche**

Die Freiflächen-Photovoltaikanlage ist lediglich als Zwischennutzung vorgesehen. Als Folgenutzung ist eine landwirtschaftliche Nutzung vorgesehen. Während der Betriebsphase werden die Modulzwischenflächen der Selbstbegrünung überlassen. Vollversiegelungen sind mit dem geplanten Vorhaben nicht geplant.

### **Schutzgut Boden**

Wechselwirkungen mit anderen Schutzgütern sind nicht zu erwarten.

### **Schutzgut Wasser**

Wechselwirkungen mit anderen Schutzgütern sind nicht zu erwarten.

### **Schutzgut Klima und Luft**

Wechselwirkungen mit anderen Schutzgütern sind nicht zu erwarten.

### **Schutzgut Landschaft**

Wechselwirkungen mit anderen Schutzgütern sind nicht zu erwarten.

### **Schutzgut Kultur- und sonstige Sachgüter**

Wechselwirkungen mit anderen Schutzgütern sind nicht zu erwarten.

## **2.6 Anderweitige Planungsmöglichkeiten**

Die landwirtschaftliche Nutzung des Untersuchungsgebietes erzeugt eine gewisse Vorbelastung des gewählten Standortes. Negative Beeinflussungen anderer diskutierter Standorte konnten so vermieden werden. Die Anlage verzichtet auf die Umsetzung fossiler Energieträger zu Gunsten der Erzeugung von Solarenergie. Der erzeugte Strom soll in das öffentliche Versorgungsnetz eingespeist werden.

## **2.7 Kompensations-, Minimierungs- und Ausgleichsmaßnahmen**

### **2.7.1 Minimierungsmaßnahmen**

#### *Maßnahme 8.30: Anlage von Grünflächen auf Photovoltaik-Freiflächenanlagen*

Beschreibung: Die Zwischenmodulflächen sowie die von Modulen überschirmten Flächen werden der Selbstbegrünung überlassen. Eventuell sind nach dem Bau Bodenlockerungen nötig.

Anforderungen:

- o keine Bodenbearbeitung nach Fertigstellung des Solarparks
- o keine Verwendung von Dünge- und Pflanzenschutzmitteln o höchstens zweimal jährlich Mahd, Abtransport des Mähgutes o Frühster Mahdtermin 1. Juli
- o Anstelle der Mahd kann auch eine Schafbeweidung vorgesehen werden mit einem Besatz von max. 1,0 GVE, nicht vor dem 15. Juli o Festsetzung der Anerkennungsbedingungen im Rahmen der Bauleitplanung bzw. der Vorhabengenehmigung

### **2.7.2 Kompensationsmaßnahmen**

#### **Maßnahme 1 (A)**

Flächenbilanz: Kompensationsfläche 143.954 m<sup>2</sup>

#### *Maßnahme 2.34: Umwandlung von Acker in Brachfläche mit Nutzungsoption als Mähwiese*

Beschreibung: Umwandlung der in der Planzeichnung mit „A“ gekennzeichneten Fläche durch spontane Begrünung in eine Brachfläche mit Nutzungsoption: Umwandlung von Ackerflächen durch spontane Begrünung in Dauergrünland als Wei

Anforderungen:

- o Fläche vorher mindestens 5 Jahre als Acker genutzt

- o Bodenwertzahl von maximal 27 Bodenpunkten oder Erfüllung eines der nachfolgend aufgeführten Kriterien: Biotopverbund, Gewässerrandstreifen, Puffer zu geschützten Biotopen, Förderung von Zielarten o Dauerhaft kein Umbruch oder Nachsaat
- o Walzen und Schleppen nicht im Zeitraum vom 1. März bis 15. September
- o Kein Einsatz von Düngemitteln und PSSM o Ersteinrichtung durch Selbstbegrünung oder Einsaat von bis zu 50% der Maßnahmenfläche mit regional- und standorttypischem Saatgut o Mindestbreite 10 Meter
- o Maximalbesatzstärke (mittlere Tierdichte je Weideperiode): 1,4 Großvieheinheiten (GVE) je Hektar
- o Einmal jährliche Mahd mit Abfuhr des Mähgutes zwischen 1. September und 14. März des Folgejahres bei flächig ausgebreiteten Grasbeständen mit einer Höhe von mehr als 15 cm sowie bei Gehölz, Stauden- und Schlifaufwuchs o Mahdhöhe 10 cm über Geländeoberkante, Mahd mit Messerbalken o Mindestgröße der Fläche 2.000 m<sup>2</sup>

## **Maßnahme 2 (B)**

Flächengröße: 14.862 m<sup>2</sup>

### *Maßnahme 2.13: Anlage von Feldgehölzen*

Beschreibung: Neuanpflanzung eines Feldgehölzes in der freien Landschaft

Anforderungen:

- o nicht auf wertvollen offenen Trockenstandorten (Karte III Punkt 6.1 GLRP) sowie in Rastvogelgebieten der Stufen 3 und 4
- o nicht an öffentlichen Straßen
- o keine wirtschaftliche Nutzung Vorlage eines Pflanzplanes: o Verwendung von Arten naturnaher Feldhecken (siehe Definition gesetzlich geschützter Biotope, Nr. 4.4 der Anlage 2 zu § 20 Abs. 1 NatSchAG M-V)
- o Verwendung standortheimischer Gehölzarten aus möglichst gebietseigenen Herkünften o Verwendung von mind. 5 Straucharten und mind. 2 Baumarten o Pflanzqualitäten und- größen: Sträucher 60/100 cm, 3-triebzig
- o Pflanzung von einzelnen großkronigen Bäumen als Überhälter (Bäume I. Ordnung) in Abständen von ca. 15-20 m untereinander (Stammumfang 12/14 cm) mit Zweibocksicherung\*
- o Pflanzabstände: Sträucher im Verband 1,0 m x 1,5 m o Sicherung der Pflanzung durch Schutzeinrichtung gegen Wildverbiss o Mindestreihenzahl: 3 im Abstand von 1,5 m incl. beidseitiger Saum von 2 m Abstand vom Stammfuß o Mindestbreite der Heckenpflanzung: 7 m

Vorgaben zur Fertigstellungs- und Entwicklungspflege:

- o Pflege der Gehölze durch 1–2-malige Mahd je nach Standort und Vergrasung über einen Zeitraum von 5 Jahren
- o Nachpflanzen der Bäume bei Ausfall, bei Sträuchern bei mehr als 10 % Ausfall o bedarfsweise Bewässerung und Instandsetzung der Schutzeinrichtungen o Verankerung der Bäume nach dem 5. Standjahr entfernen

- o Abbau der Schutzeinrichtungen bei gesicherter Kultur, frühestens nach 5 Jahren Vorgaben zur Unterhaltungspflege:
- o Pflegemaßnahmen des Strauchsaumes beschränken sich auf seitliche Schnittmaßnahmen, um ein weiteres Ausbreiten zu verhindern
- o kein Auf-den-Stock-Setzen
- o Mindestlänge: 50 m

Eine ausführliche Darstellung der Eingriffs- und Ausgleichsbilanz findet sich in der textlichen Begründung unter Punkt 10 (Vgl. Baukonzept Begründung 2022).

### **2.7.3 Landschaftspflegerische Maßnahmen**

#### **V1 Vegetationsschutz/Ausweisung von Tabubereichen**

Bauzeitlicher Schutz der angrenzender Biotoptypen vor bauzeitlichen Beeinträchtigungen und Beanspruchungen. Es sind, soweit erforderlich, Maßnahmen zum Schutz gegen Befahren, Betreten, Lagerung und sonstige Beanspruchung gemäß DIN 18 920 (Schutz von Bäumen, Pflanzenbeständen und Vegetationsflächen bei Baumaßnahmen) Vorkehrungen umzusetzen. Nach Beendigung der Bauarbeiten sind alle Schutzvorrichtungen zu entfernen.

#### **V2 Rekultivierung und Wiederherstellung**

Die bauzeitlich temporär beanspruchten Flächen sind nach Abschluss der Bautätigkeit gemäß der derzeitigen Nutzung bzw. des ursprünglichen Zustandes der Flächen wiederherzustellen. Der Rückbau umfasst die Beseitigung eventueller temporärer Versiegelungen, Überschüttungen und Verdichtungen (insbesondere Bereich der BE-Flächen). Anschließend werden die temporär beanspruchten Flächen, mit einer kräuterreichen Regiosaatgutmischung ausschließlich heimischer Arten angesät.

### **2.7.4 Flächen und Maßnahmen zum Schutz, zur Pflege und zur Entwicklung von Boden, Natur und Landschaft**

Über den Ausgleichsbezug des § 1a Abs. 3 BauGB hinaus hat die Gemeinde über § 9 Absatz 1 Nr. 20 BauGB die Möglichkeit, landschaftspflegerische Maßnahmen bzw. Flächen zum Schutz, zur Pflege und zur Entwicklung von Boden, Natur und Landschaft festzusetzen.

Großflächige Freiflächen-Photovoltaikanlagen mit einem entsprechenden Pflegemanagement bilden Habitate, die den Erhalt und den Aufbau von Populationen wie beispielsweise von Zauneidechsen oder Brutvögeln ermöglichen.

Die mit der vorliegenden Planung entstehenden Zwischenmodulflächen werden eine Dimension von 3,00 m bis max. 8,00 m einnehmen. Hierbei handelt es sich um Bereiche innerhalb des Solarparks, die nicht mit PV-Modulen überschirmt sein werden. Mit der generellen Umwandlung von Ackerflächen ist von einer Optimierung der Nahrungs- und Brutbedingungen, für die im Geltungsbereich kartierten 35 **Felderchenreviere** auszugehen (vgl. Artenschutzrechtlicher Fachbeitrag der Fa. Umwelt & Planung v. 20.01.2023). Dies ermöglicht es Offenlandbrütern wie der Feldlerche und dem Braunkehlchen Brutplätze innerhalb der Betriebsfläche weiterhin zu besiedeln.

Die Zwischenmodulflächen sowie die von Modultischen überschirmten Flächen werden zur Kompensationsminderung der Selbstbegrünung überlassen (max. 2x jährlich Mahd mit Balkenmäher nicht vor dem 15. Juli eines Jahres, mit Abtransport des Mähgutes).

Die naturnahen Feldgehölze und der „Moorwald und Staudenfluren westlich Liepen“, die sich innerhalb des Geltungsbereiches befinden, werden als solche festgesetzt und erhalten. Zusätzlich ist ein mindestens 10 m breiter Abstand zwischen den gesetzlich geschützten Biotopen und der Bebauung freizuhalten. Zu dem Moorwald und zu den angrenzenden Waldflächen wird ein Mindestabstand von 30 m festgesetzt. Alle notwendigen Zugänge zu dem Großen Liepener See werden mit einem Mindestabstand der Bebauung von ebenfalls 30 m dem Wasser- und Bodenverband zur Verfügung gestellt und die Uferzone somit gesichert.

Im zentralen Bereich der beiden Planteile wird ein ca. 100 m breiter Wildkorridor in einem Umfang von insgesamt ca. 4 ha entwickelt, wodurch der Zerschneidung von Biotopen entgegengewirkt wird. Der Korridor ist von jeglicher Bebauung und Einfriedung freizuhalten. Er schließt einen etwa 1,3 ha großen naturnahen Moor mit Röhrichtbeständen und Rieden ein. Der Wildkorridor ermöglicht die Verbindung des angrenzenden Großen Liepener See und dem auf der gegenüberliegenden Waldfläche. Somit entsteht durch das Vorhaben keine Zerschneidungswirkung der Biotope innerhalb und außerhalb des Planungsraums.

An der östlichen Grenze von Planteil 1 wird hier eine standortheimische Feldhecke angelegt. Das Feldgehölz ist mit standorttypischen Strauch- und Baumpflanzen zu entwickeln. Es sind mindestens 5 standortheimische Baum- und 5 Straucharten zu verwenden, wobei der Anteil der Baumgehölze ca. 10 % entspricht. Bäume sind als Heister 150/200 cm und Sträucher 60/100 cm 3-triebzig zu pflanzen. Die Breite der Heckenpflanzung beträgt 7 m. Die Pflanzung ist vor Wildverbiss zu sichern. Die Bäume zu verankern. Bäume sind bei Ausfall nachzupflanzen.

Nachpflanzungen bei Sträuchern haben bei mehr als 10% Ausfall durch den Vorhabenträger zu erfolgen. Die Pflegemaßnahmen beschränken sich auf seitliche Schnittmaßnahmen.

Ein im nördlichen Grenzbereich des Geltungsbereiches (Planteil 1, Flst. 27/2) befindlicher Solitärbaum wurde als geschütztes Naturdenkmal (AV-Nr. 0506-2211) im Rahmen der Sondergebietsausweisung ausgespart und mit einem ausreichenden Schutzabstand versehen, welcher durch die Ausweisung von Maßnahme A dauerhaft gewährleistet werden soll (siehe: Kapitel 10 dieser Begründung, Maßnahme A). Die in Randbereichen des Plangebietes festgesetzte Feldgehölzstruktur (siehe: Maßnahme B) wurde zum Erhalt des Solitärcharakters unterbrochen. Der Krontrauf des geschützten Baumes des geschützten Baumes zzgl. Mindestens 1,50 m ist während der Bauphase entsprechend DIN 18920 Ziffer 4.6 abzuzäunen, sodass der Schutz des Wurzelbereiches gewährleistet ist.

*Folgende Festsetzungen wurden getroffen:*

1. Innerhalb des Geltungsbereiches sind nicht bebaute Flächen durch Selbstbegrünung als naturnahe Wiese zu entwickeln. Die Mahd dieser Flächen ist unter Berücksichtigung avifaunistischer Anforderungen und den speziellen Anforderungen von Offenlandbrütern nicht vor dem 01. Juli eines Jahres zulässig und mit einem Balkenmäher durchzuführen. Das Mähgut ist zur Aushagerung zu entfernen. Der Einsatz von Dünge- und Pflanzenschutzmitteln ist unzulässig.
2. Unzulässig ist während der Betriebsdauer der großflächigen Photovoltaikanlagen die Verwendung von Dünge- oder Pflanzenschutzmitteln sowie die Bodenbearbeitung innerhalb des festgesetzten Sondergebietes SO Photovoltaik. Die von den Modulen überschirmten Flächen sowie die Modulzwischenräume gelten als Betriebsflächen der großflächigen Photovoltaikanlagen.

3. Auf der mit A bezeichneten Fläche ist der Acker in eine Brachfläche mit der Nutzungsoption als Mähwiese zu entwickeln.
4. Die mit B festgesetzten Flächen zum Schutz, zur Pflege und Entwicklung von Boden, Natur und Landschaft sind als Feldgehölze zu entwickeln.

Ferner werden folgende Maßnahmen zur Einhaltung der artenschutzrechtlichen Vorgaben des § 44 Abs. 1 Bundesnaturschutzgesetz, welche sich aus den Empfehlungen des Artenschutzrechtlichen Fachbeitrages ergeben, in den Festsetzungskatalog aufgenommen:

1. Während der Erschließungsarbeiten entlang des ländlichen Weges im westlichen Teil des Bebauungsplanes ist, um ein Einwandern in die künftige Baufläche zu vermeiden, ein Reptilienschutzzaun als Abgrenzung zu geeigneten Zauneidechsenhabitaten aufzustellen, über die Bautätigkeit zu belassen und stets funktionstüchtig zu halten. Details zur Positionierung sind dem Artenschutzrechtlichen Fachbeitrag zu entnehmen. Die Maßnahme hat die folgenden Kriterien zu erfüllen:
  - PVC-Plane mind. 60 cm hoch
  - Befestigung mit angespitzten Holzlatten oder Laterneneisen
  - Die Folie ist mind. 10 cm tief in die Erde einzulassen, um ein „Durchkriechen“ der Tiere zu unterbinden
  - Die Maßnahme ist durch geeignetes Fachpersonal auszuführen
2. Um einen Verlust von Gelegen oder die Tötung von Tieren (v. a. Nestlingen) in der Zeit vom 01. März bis zum 31. August zu verhindern, sind sowohl unvermeidbare Schnittmaßnahmen an Gehölzen als auch der Beginn der Baufeldfreimachung (Entfernen Vegetationsdecke) außerhalb dieses Zeitraumes durchzuführen. Während der Bautätigkeit ist einer Besiedelung durch Brutvögel vorzubeugen. Ein Brachliegen der Flächen ist über einen Zeitraum von mehr als 10 Tagen innerhalb der Brutzeit (01. April bis 31. Juli) zu vermeiden. Andernfalls sind geeignete Vergrümmungsmaßnahmen (z.B. regelmäßige Mahd, Eggen) mit einer ökologischen Baubegleitung abzustimmen und umzusetzen. Ungenutzte Bauflächen sind regelmäßig zu mähen um einer Besiedelung im Baufeld innerhalb der Brutzeit vorzubeugen.
3. Die Bauarbeiten werden von einer ökologischen Baubegleitung regelmäßig begleitet. Werden dennoch bei laufenden Bauarbeiten besonders geschützte Tiere oder Lebensstätten beeinträchtigt, liegen die Verbotstatbestände des § 44 Abs. 1 Nr. 1, 2 oder 3 Bundesnaturschutzgesetz vor. Die Arbeiten sind dann in dem Bereich sofort zu unterbrechen. Die Untere Naturschutzbehörde wird über den Tatbestand unterrichtet und das weitere Vorgehen abgestimmt.
4. Um eine Besiedelung der Freiflächenphotovoltaikanlage durch u.a. die Feldlerche (*Alauda arvensis*) im Rahmen der Betriebsdauer zu ermöglichen sowie die Nahrungs- und Brutbedingungen zu optimieren, sind die entstehenden Zwischenmodulflächen mit einer Breite von 3,00 m bis max. 8,00 m zu gestalten. Zwischenmodulflächen werden als Bereiche innerhalb der Photovoltaikanlage definiert, welche nicht mit PV-Modulen überschirmt werden. Im Rahmen der Erfolgskontrolle erfolgt ein Monitoring nach Inbetriebnahme der Anlage. Methodik, Ausführungsbeginn und -dauer des Monitorings werden mit der zuständigen Unteren Naturschutzbehörde (UNB) abgestimmt. Die Ergebnisse der Kontrollen sind zu dokumentieren und der UNB zu übermitteln

### **3 Weitere Angaben zur Umweltprüfung**

#### **3.1 Beschreibung von methodischen Ansätzen und Schwierigkeiten bzw. Kenntnislücken**

Die Beurteilung der Umweltauswirkungen des Vorhabens erfolgte verbal argumentativ. Hinweise zum Detaillierungsgrad und zu den Anforderungen an die Umweltprüfung wurden im Rahmen der frühzeitigen Behördenbeteiligung der zuständigen Fachbehörden ermittelt.

#### **3.2 Hinweise zur Überwachung (Monitoring)**

Über ein Monitoring überwacht die Gemeinde Hohen Wangelin die erheblichen Umweltauswirkungen, um unvorhergesehene nachteilige Auswirkungen frühzeitig zu ermitteln. Das Monitoring-Konzept sieht vor, diese Auswirkungen durch geeignete Überwachungsmaßnahmen und Informationen unter Berücksichtigung der Bringschuld der Fachbehörden nach § 4 Absatz 3 BauGB in regelmäßigen Intervallen nach Realisierung des Vorhabens zu prüfen und gegebenenfalls geeignete Maßnahmen zur Abhilfe zu ergreifen.

Die Gemeinde Hohen Wangelin plant, in einem Zeitraum von einem Jahr nach Realisierung des Vorhabens zu prüfen, ob die notwendigerweise mit mehr oder weniger deutlichen Unsicherheiten verbundenen Untersuchungen im Nachhinein zutreffen bzw. erhebliche unvorhersehbare Umweltauswirkungen aufgetreten sind. Die Prüfung erfolgt durch Abfrage der entsprechenden Fachbehörden. Alle mit dem Monitoring-Konzept in Verbindung stehenden Aufwendungen sind durch den Vorhabenträger zu tragen.

## 4 Allgemein verständliche Zusammenfassung und Fazit

Die Prüfung der Wirkung der geplanten Freiflächen-Photovoltaikanlage auf die Schutzgüter des Untersuchungsraums ergab insgesamt, dass die Schutzgüter aufgrund der beschriebenen vorhabenbedingten Auswirkungen nicht erheblich oder nachhaltig beeinträchtigt werden. Der beschriebene Bauablauf lässt keine nachteiligen und nachhaltigen Auswirkungen auf die Schutzgüter vermuten.

Die Schutzgüter Fläche und Boden werden durch die Überschildung mit den PV-Modulen beeinträchtigt. Allerdings erreichen die Auswirkungen nicht die Qualität einer Voll- oder Teilversiegelung, so dass die Beeinträchtigungen durch die festgesetzten Kompensationsmaßnahmen vollständig ausgeglichen werden können. Das Schutzgut Landschaftsbild wird durch den Bau der einförmig wirkenden Freiflächenphotovoltaikanlage beeinträchtigt. Es wird durch das ebene Relief jedoch keine Fernwirkung erzielt. Durch die vorhandene und die festgesetzte Eingrünung sowie das ebene Landschaftsrelief ist nicht mit einer Fernwirkung zu rechnen.

Bezüglich des Schutzgutes Wasser und Boden sind durch den Bau und die damit verbundene Extensivierung der Fläche und eintretende Bodenruhe insgesamt positive Auswirkungen zu erwarten.

Das Schutzgut Tiere und Pflanzen wird durch die Planung nicht erheblich tangiert. Die Beeinträchtigung von Reptilien und Amphibien wird während der Bauphase durch Schutzzäune vermieden. Durch die Extensivierung der Fläche ist mit einem erhöhten Nahrungsangebot für Insekten und Vögel auszugehen, so dass bei Umsetzung der Vermeidungsmaßnahmen von einer insgesamt positiven Auswirkung auszugehen ist. Brutplätze werden durch entsprechende Bauzeitenregelungen und den Verbleib von Gehölzen nicht beeinträchtigt.

Das Schutzgut Kultur- und sonstige Sachgüter wird durch die Planung nicht beeinträchtigt werden, da in dem Plangebiet keine Bodendenkmale und Bodendenkmale unbekannter Reichweite vorliegen. Durch ein Rammen der Ständerpfosten in den Boden wird der Bodeneingriff auf ein Mindestmaß minimiert, so dass die Bodenschichten erhalten bleiben und eine denkmalrechtliche Erlaubnis erteilt werden kann. Die Schutzgüter Mensch, Klima und Luft werden durch das Vorhaben nicht beeinträchtigt.

**Eine erhebliche Beeinträchtigung der Umwelt als Summe der beschriebenen und bewerteten Schutzgüter konnte für den vorhabenbezogener Bebauungsplan Nr. 5 „Solarpark Liepen“ der Gemeinde Hohen Wangelin im Rahmen der durchgeführten Umweltprüfung und im Ergebnis des vorliegenden Umweltberichtes nicht festgestellt werden.**

## 5 Literatur- und Quellenverzeichnis

Ammermann, K. et al., 1998. Bevorratung von Flächen und Maßnahmen zum Ausgleich in der Bauleitplanung. Natur und Landschaft.

Baier, H. et al., 1999. Hinweise zur Eingriffsregelung. Schriftenreihe des Landesamtes für Umwelt, Naturschutz und Geologie Mecklenburg-Vorpommern.

Balance, 2015: Untersuchung des Wassers eines Vorfluters Prüfung von Einleitkriterien des Zweckverbandes (Ergebnisbericht), BALANCE Ingenieur- und Sachverständigen-gesellschaft mbH.

Balla, S., 2005. Mögliche Ansätze der Überwachung im Rahmen der Strategischen Umweltprüfung. UVP-Report.

Berg, C., Dengler, J., Abdank, A., Isermann, M., 2004. Die Pflanzengesellschaften Mecklenburg-Vorpommerns und ihre Gefährdung. Textband. Weissdorn-Verlag, Jena.

Bunzel, A., 2005. Was bringt das Monitoring in der Bauleitplanung? UVP-Report.

Gassner, E., 1995. Das Recht der Landschaft. Gesamtdarstellung für Bund und Länder. Neumann Verlag, Radebeul.

Gellermann, M., Schreiber, M., 2007. Schutz wildlebender Tiere und Pflanzen in staatlichen Planungs- und Zulassungsverfahren. Springer Verlag, Berlin.

Herbert, M., 2003. Das Verhältnis von Strategischer Umweltprüfung, Umweltverträglichkeitsprüfung und FFH-Verträglichkeitsprüfung. Schriftenreihe des Deutschen Rates für Landespflege.

Jessel, B., 2007. Die Zukunft der Eingriffsregelung im Kontext internationaler Richtlinien und Anforderungen. Schriftenreihe des Deutschen Rates für Landespflege.

Rößling, H., 2005. Beiträge von Naturschutz und Landschaftspflege zur Überwachung erheblicher Umweltauswirkungen von Plänen und Programmen. UVP-Report.

Schmeil, O., Fitschen, J., 1993. Flora von Deutschland. Quelle & Meyer Verlag, Wiesbaden.

Schültke, N., Stottele, T., Schmidt, B., 2005. Die Bedeutung des Umweltberichts und seiner Untersuchungstiefe - am Beispiel der Bauleitplanung der Stadt Friedrichshafen. UVP-Report.

Südbeck, P. et al., 2005. Methodenstandards zur Erfassung der Brutvögel Deutschlands. Radolfzell.

Zahn, v.K., 2005. Monitoring in der Bebauungsplanung und bei FNP-Änderungsverfahren. UVP-Report



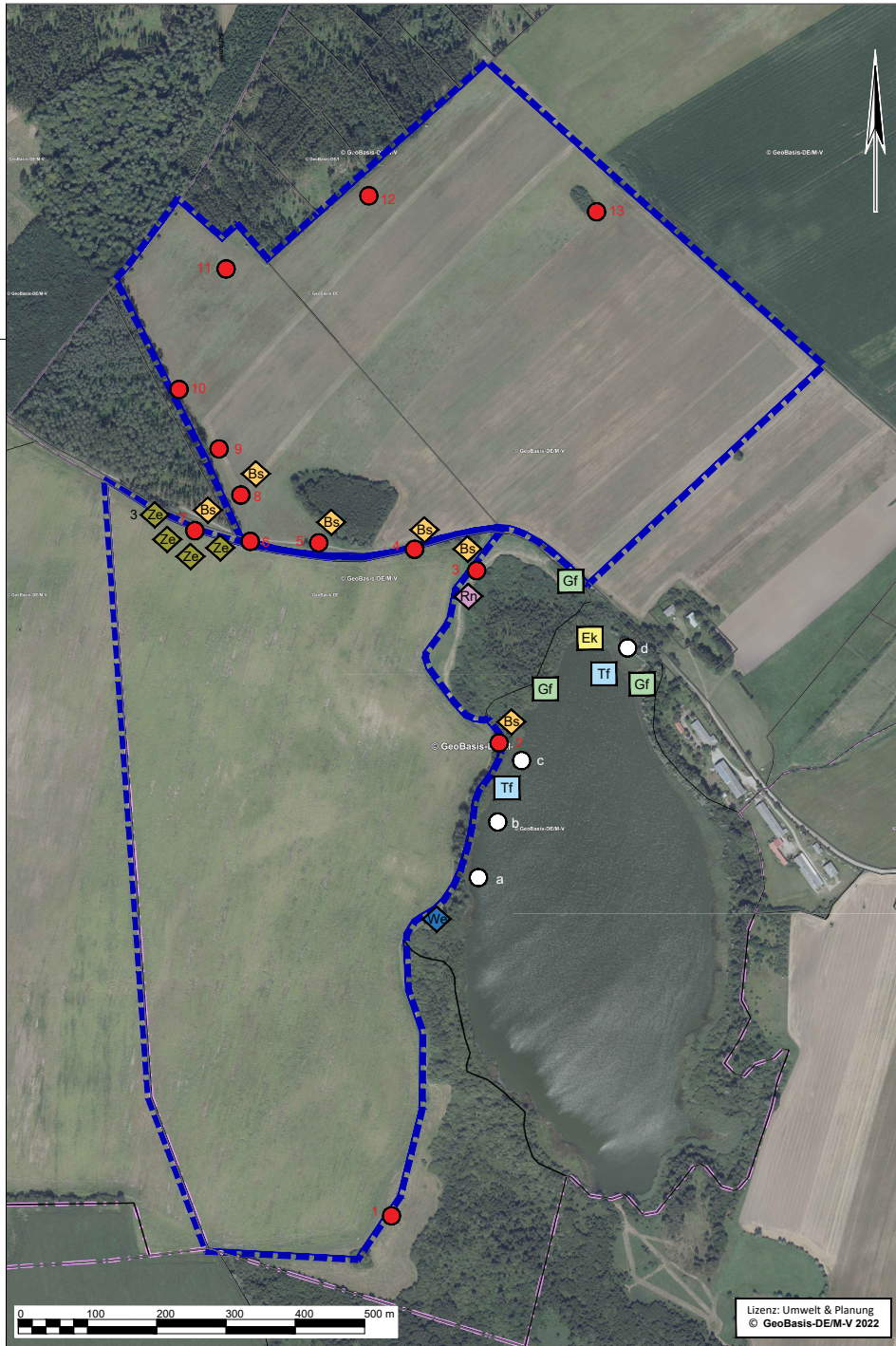

## Legende

Geltungsbereich vorhabenbezogener B-Plan Nr. 5 "Solarpark Liepen"

### Amphibien

- Molchreusen a - d
- Ek Erdkröte (*Bufo bufo*)
- Gf Grasfrosch (*Rana temporaria*)
- Tf Teichfrosch (*Pelophylax kl. esculentus*)

Datum	Wetter
24.03.21	13 – 11°C, 0 – 1 Bft S, leicht bewölkt
20.04.21	14 – 6°C, Bft 2 – 3 O, klar
15.05.21	12 – 16°C, 1 – 2 Bft S, leicht bewölkt
06.06.21	11 – 19°C, windstill, stark bewölkt

### Reptilien

- Künstliche Reptilienverstecke 1 - 13
- Bs Blindschleiche (*Anguis fragilis*)
- Rn Ringelnatter (*Natrix natrix*)
- We Waldeidechse (*Zootoca vivipara*)
- Ze Zauneidechse (*Lacerta agilis*)

Datum	Wetter
29.05.21	13 – 22°C, windstill, klar
06.06.21	11 – 19°C, windstill, stark bewölkt
17.06.21	18 – 26°C, 2 - 3 Bft O, klar später leicht bewölkt
27.07.21	23 – 28°C, 1 – 2 Bft W, leicht bewölkt
09.08.21	21 – 23°C, windstill, leicht bewölkt,
23.08.21	23 – 25°C, 0 – 2 Bft W, leicht bewölkt,
08.09.21	19 – 24°C, 0 – 2 Bft S, klar
20.09.21	12 – 14°C, 0 – 1Bft NO, leicht bewölkt

## Vorhabenbezogener Bebauungsplan Nr. 5 "Solarpark Liepen" (Gemeinde Hohen Wangelin)

### - Amphibien und Reptilien -

#### Fachplaner:



**Umwelt  
& Planung**  
Bürogemeinschaft

Dipl.-Ing. Babette Lebahn  
Am Mühlensee 9  
19065 Pinnow OT Godern

Dipl.-Ing. (FH) Brit Schoppmeyer  
Wokreuter Weg 3 a  
18239 Heiligenhagen

#### Verfahrensträger:

Gemeinde Hohen Wangelin  
über:  
Amt Seenlandschaft Waren  
Warendorfer Straße 4  
17192 Waren (Müritze)

	Datum:	Name:	Name:	Anzahl der Karten: 4 Karte:
Bearbeitung	03/2021-12/2021	P. Blei		
Zeichnung	12/2021	B. Lebahn		
Prüfung	03/2022	P. Blei	B. Schoppmeyer	
Maßstab	1: 5.000			<b>2</b>

Lizenz: Umwelt & Planung  
© GeoBasis-DE/M-V 2022

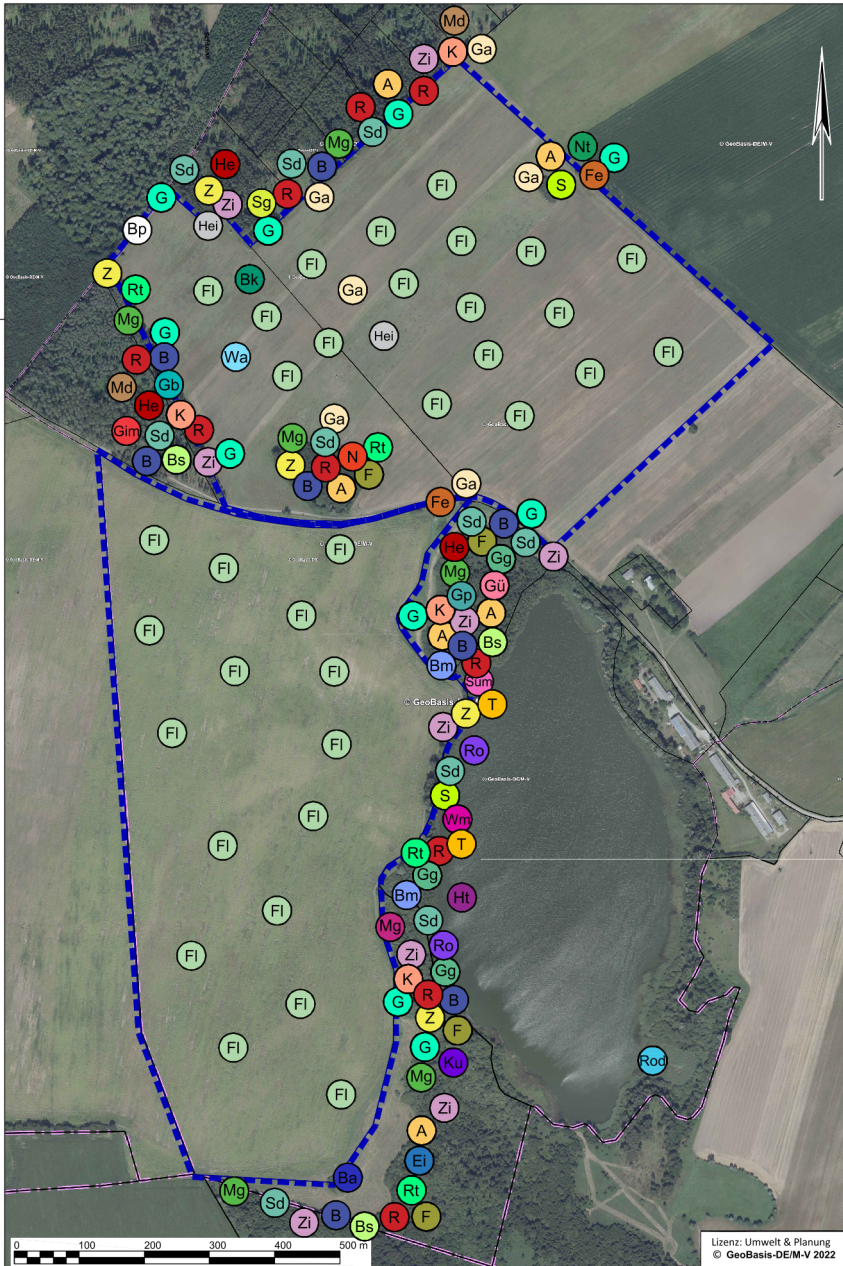

## Legende

Geltungsbereich vorhabenbezogener B-Plan Nr. 5 "Solarpark Liepen"

Brutvogelerfassung Art	Anzahl Reviere
Mönchgrasmücke ( <i>Sylvia atricapilla</i> )	7
Feldlerche ( <i>Alauda arvensis</i> )	35
Amsel ( <i>Turdus merula</i> )	6
Goldammer ( <i>Emberiza citrinella</i> )	9
Kohlmeise ( <i>Parus major</i> )	4
Grauammer ( <i>Emberiza calandra</i> )	6
Zilpzalp ( <i>Phylloscopus collybita</i> )	4
Haubentaucher ( <i>Podiceps cristatus</i> )	1
Mönchgrasmücke ( <i>Sylvia atricapilla</i> )	7
Buchfink ( <i>Fringilla coelebs</i> )	8
Blaumeise ( <i>Cyanistes caeruleus</i> )	2
Braunkehlchen ( <i>Saxicola rubetra</i> )	1
Misteldrossel ( <i>Turdus viscivorus</i> )	2
Neuntöter ( <i>Lanius collurio</i> )	1
Baumpieper ( <i>Anthus trivialis</i> )	1
Nachtigall ( <i>Luscinia megarhynchos</i> )	1
Ringeltaube ( <i>Columba palumbus</i> )	3
Sumpfmiese ( <i>Poecile palustris</i> )	1
Wachtel ( <i>Coturnix coturnix</i> )	1
Zaunkönig ( <i>Troglodytes troglodytes</i> )	3
Buntspecht ( <i>Dendrocopos major</i> )	3
Grünspecht ( <i>Picus viridis</i> )	1
Gartengrasmücke ( <i>Sylvia borin</i> )	3
Weidenmeise ( <i>Poecile montanus</i> )	1
Gimpel ( <i>Pyrrhula pyrrhula</i> )	1
Gartenbaumläufer ( <i>Certhia brachydactyla</i> )	1
Teichrohrsänger ( <i>Acrocephalus scirpaceus</i> )	2
Kuckuck ( <i>Cuculus canorus</i> )	1
Rohrammer ( <i>Emberiza schoeniclus</i> )	2
Heckenbraunelle ( <i>Prunella modularis</i> )	3

Art	Anzahl Reviere
Gelbspötter ( <i>Hippolais icterina</i> )	1
Rohrdommel ( <i>Botaurus stellaris</i> )	1
Sommergoldhähnchen ( <i>Regulus ignicapilla</i> )	1
Bachstelze ( <i>Motacilla alba</i> )	1
Singdrossel ( <i>Turdus philomelos</i> )	9
Star ( <i>Sturnus vulgaris</i> )	1
Fitis ( <i>Phylloscopus trochilus</i> )	4
Heidelerche ( <i>Lullula arborea</i> )	2
Eichelhäher ( <i>Garrulus glandarius</i> )	1
Feldsperling ( <i>Passer montanus</i> )	2
Rotkehlchen ( <i>Erithacus rubecula</i> )	9

Datum	Wetter
02.03.21	6 – 8°C, 2 BR O, leicht bewölkt
24.03.21	13 – 11°C, 0 – 1 BR S, leicht bewölkt
20.04.21	14 – 6°C, BR 2 – 3 O, klar
15.05.21	12 – 16°C, 1 – 2 BR S, leicht bewölkt
29.05.21	13 – 22°C, windstill, klar
06.06.21	11 – 19°C, windstill, stark bewölkt
17.06.21	18 – 28°C, 2 – 3 BR O, klar später leicht bewölkt
27.07.21	23 – 28°C, 1 – 2 BR W, leicht bewölkt

### Vorhabenbezogener Bebauungsplan Nr. 5 "Solarpark Liepen" (Gemeinde Hohen Wangelin)

#### - Brutvogelerfassung -

<b>Fachplaner:</b> Umwelt & Planung Bürgergemeinschaft Dipl.-Ing. Babette Lebahn Am Mühlensee 9 19065 Pinnow OT Godern		<b>Verfahrensträger:</b> Gemeinde Hohen Wangelin über: Amt Seenlandschaft Waren Warendorfer Straße 4 17192 Waren (Müritzt) Dipl.-Ing. (FH) Brit Schoppmeyer Wolkenreiter Weg 3 a 18239 Heiligenhagen	
Datum:	Name:	Name:	Anzahl der Karten: 4
Bearbeitung 03/2021-12/2021	P. Blei		Karte: <b>3</b>
Zeichnung 12/2021	B. Lebahn		
Prüfung 03/2022	P. Blei	B. Schoppmeyer	
Maßstab	1:5.000		

